Declassified in Part - Sanitized Copy Approved for Release 2012/02/23 : CIA-RDP83-00415R001200030025-7 STAT

FORM NO. 51-61
MAR 1948

CLASSIFICATION RESTRICTED

CENTRAL INTELLIGENCE AGENCY

REPORT

INFORMATION REPORT

COUNTRY China

SUBJECT Political Information: Chinese Communist Propaganda

PLACE ACQUIRED

DATE OF INF ~~ACQUIRED~~

DATE DISTR. 30 August 1948

NO. OF PAGES 1

NO. OF ENCLS. 23
(LISTED BELOW)

STAT

SUPPLEMENT TO REPORT NO.

THIS DOCUMENT CONTAINS INFORMATION AFFECTING THE NATIONAL DEFENSE OF THE UNITED STATES WITHIN THE MEANING OF THE ESPIONAGE ACT 50 U. S. C., 31 AND 32, AS AMENDED. ITS TRANSMISSION OR THE REVELATION OF ITS CONTENTS IN ANY MANNER TO AN UNAUTHORIZED PERSON IS PROHIBITED BY LAW. REPRODUCTION OF THIS FORM IS PROHIBITED. HOWEVER, INFORMATION CONTAINED IN BODY OF THE FORM MAY BE UTILIZED AS DEEMED NECESSARY BY THE RECEIVING AGENCY.

THIS IS UNEVALUATED INFORMATION FOR THE RESEARCH USE OF TRAINED INTELLIGENCE ANALYSTS

STAT

1. The following material is being forwarded to you in the belief that it may be of interest:

   a. Yentai Jih Pao (Chefoo daily paper) - January 1, 5, 7, 11, 17, 30; February 2, 4, 19, 20; and September 8, 21, 1947.

   b. Binxai Xuabao (Pin Hai Hua Pao) - September 1, 1946 and April 5, 10, 25, 1947.

   c. Communist Propaganda Leaflets (6)

   d. Fan Shen Tao Li (Chinese Communist Propaganda Booklet) by WANG Hsi-chien.

2. This material is for your retention.

STAT

CLASSIFICATION RESTRICTED

STATE		NAVY		NSRB		DISTRIBUTION								
ARMY		AIR		ORE										

Declassified in Part - Sanitized Copy Approved for Release 2012/02/23 : CIA-RDP83-00415R001200030025-7

Declassified in Part - Sanitized Copy Approved for Release 2012/02/23 : CIA-RDP83-00415R001200030025-7
STAT

Page Denied

Declassified in Part - Sanitized Copy Approved for Release 2012/02/23 : CIA-RDP83-00415R001200030025-7

Declassified in Part - Sanitized Copy Approved for Release 2012/02/23 : CIA-RDP83-00415R001200030025-7

翻身道理

王希堅編

山東新華書店出版

一九四六・五

Declassified in Part - Sanitized Copy Approved for Release 2012/02/23 : CIA-RDP83-00415R001200030025-7

Declassified in Part - Sanitized Copy Approved for Release 2012/02/23 : CIA-RDP83-00415R001200030025-7

編者的話

幾年來的減租和查減運動裏，農民不但表現了自己驚人的組織性和堅決性，也表現了他們非凡的創造力和智慧，他們能夠用最淺顯生動的比喻，說明複雜的問題，他們講一個簡單的活生生的道理，能鼓舞起千百萬人的決心與行動，甚麼地方這種道理被普遍接受了，甚麼地方就有羣衆的運動。所以我們編這本小冊子的目的，也就是吸收綜合這些寶貴的創造，反轉來教育廣大農民，我們盡量作到農民能聽的懂看的懂，但有些問題還需要反覆解釋和農民的集體討論座談，每段後的討論題都是帶啓發性的，可在講前或講後進行座談漫談，我們希望這個小冊子能在農民中廣泛的的傳佈，作爲今年減租的動員材料和冬學的政治教材，我們更希望各地把更多的具體生動的材料，把農民對這本書的反映意見，搜集寄冀晉農會，以便我們再作補充和修正。

一九四六・五・二十五・

Declassified in Part - Sanitized Copy Approved for Release 2012/02/23 : CIA-RDP83-00415R001200030025-7

Declassified in Part - Sanitized Copy Approved for Release 2012/02/23 : CIA-RDP83-00415R001200030025-7

目錄

第一部份　誰養活誰？
一、找窮根
二、算吃虧賬
三、富靠窮，窮靠力！！
四、錢和地管用呢？勞動力管用呢？
五、殺不了窮人趕不了富
六、比一比
七、翻身先翻心
第二部份　翻身
八、減租減息
九、地主的八卦陣

Declassified in Part - Sanitized Copy Approved for Release 2012/02/23 : CIA-RDP83-00415R001200030025-7

Declassified in Part - Sanitized Copy Approved for Release 2012/02/23 : CIA-RDP83-00415R001200030025-7

了，却連個媳婦也說不上。松窩莊郭玉月種着畝多山地，每年打石多糧食，使了劉二腕球一百元錢，每年給他交租一石二斗，有一年全部交上還差斗半，拿了三年就拿不起了，地荒了，父親窮死了，弟弟賣兵賣了三百元，又打上一百八十元的利，還沒清賬，又到鐵路北賣老婆賣妹妹，現在全家只剩一口人，他的文書還在劉二腕球手裏。橋頭鑪洪文，老輩不知借了幾吊錢，也沒有人知道打了多少利，滾去了多少東西，最後他爺兒三個都在裕慶堂作了奴隸，年紀老了，一個個被趕回家，活活餓死了，現在一家斷了根，這樣的事，那個莊裏沒有？想起來叫人好不寒心！

窮人整年「出牛勁，吃狗食」，牛勁出完了，狗食也吃不飽。北馬濃佃戶說的好：「種一輩子窮兩輩，種兩輩子窮四輩，窮着窮着窮滾了」莒南扎活的也有句話：「扎二年覓漢放二年牛，拉二年巴棍子到了頭」。借過錢的更沒有一個不知道：「借幾吊錢，幾輩子還」窮人受的罪，眞是一言難盡。

十、鬥[illegible]
十一、鬥理，鬥力，鬥法。
十二、鬥爭果實
十三、反「復辟」
十四、「掀石板」
第三部份　吳滿有方向
十五、勞動最光榮
十六、組織起來
十七、大家都要當英雄
十八、爲誰變工？
十九、第二個革命
第四部份　咱們是中國的主人
二十、翻身後的三件事

一輩子窮了，幾輩都沒指望，這不是生了窮根嗎？這個窮根到底在那裏呢？

討論問題：

1. 本莊窮人的歷史，有像上面所說那樣的情形沒有？
2. 研究一下，老實苦干的窮人，能不能單仗着下力發起來？

二、算吃虧賬

窮莊戶，算小賬，「漏了方瓜，漏不了芝麻，」針頭綫腳的事，咱恨不能從鷄蛋裏算出骨頭來，大的方面，成年家力氣使到那裏去了，却算不出來了，自己折本吃虧，還不知道。

銀廠佃戶董玉貴，算了一下自己二畝高粱地，上十車子糞，頂一百斤粮，用種子六斤，用工夫方面送糞一個工，耕地連牛工合三個工

滿租，也還够不上這個最低的標準咧！

再說高利貸，分子粮，乾撥工，白帶地，送節禮，空頭地……那更沒法說了，莒南一個五十年的老佃戶，算了算自己的吃虧賬，光這頭就有幾十萬元，一點不希奇

討論問題：

1. 照着今年的粮價工價和本地具體情況算算佃種一畝地的吃虧賬。
2. 爲什末一個工人的工資應當以養活一個人到一個半人爲標準？這是最低標準還是最高標準，這樣僱工還吃不吃虧？

三、富靠窮、窮靠力

地主人常說：「窮靠富，富靠天」「人憑良心虎憑山」好像窮人

Declassified in Part - Sanitized Copy Approved for Release 2012/02/23 : CIA-RDP83-00415R001200030025-7

Declassified in Part - Sanitized Copy Approved for Release 2012/02/23 : CIA-RDP83-00415R001200030025-7

目錄

第一部份 誰養活誰？
一、找窮根
二、[illegible]
三、富貴窮，窮靠力[illegible]
四、錢和地管用呢？勞動力管用呢？
五、沒有了窮人[illegible]
六、比一比
七、翻身先翻心
第二部份 翻身
八、減租減息
九、地主的八卦陣

第一部份 誰養活誰？

一、找窮根

我們聞玩笑說：「富人的臉大，窮人的眼大，」「窮人越窮心裏越亂，」瞪着眼總想找個發財的門道，但是「有一千，一萬，沒一斗，沒一石」，還去咱們吃斷了沒有個餘欠，守着窮想法，「佃戶裏[illegible]起來——摸不着門。」當佃戶的下一輩還是得當佃戶，扎活的下一輩還得扎活，窮人好像生了窮根一樣。

當爾老佃戶王賢，給地主扛了六年子，不[illegible]沒落下，連自己原有的三十畝地一所房子也都去大[illegible]一[illegible]下，劉林[illegible]工人會[illegible]，[illegible]，人家[illegible]一[illegible]，現在五十多歲

離開了地主就沒法活，地主給窮人地種還是額外開恩似的，這樣窮人就被分作低一等的人，吃虧也是應該。山東好把窮人叫「莊戶孫」，別的地方有的叫窮人「泥腿子」「草鞋腳」都是瞧不起的意思，俄國革命前也叫窮人是「黑骨頭」，地主是「白骨頭」，就比方窮人和地主連骨頭都不一樣，有的天生該「出牛力，吃狗食」，有的天生該坐吃清穿。

[illegible]，俄國[illegible]十月革命[illegible]，大夥列寧說，願意分一半天下給列甯，列寧說：「把所有黑骨頭統統給我就行，所有錢有勢有學問的「白骨頭」和他們的財產，我都不要」皇帝很高興，以為列寧算錯了帳，就趕快把「討厭的黑骨頭」都給了列寧，他帶着那些窮貴的白骨頭」分開了。不久，白骨頭吃飯沒人辦，穿衣沒人縫，房子漏了沒人修理，搬家又開不動輪船火車，守着他們的財產都快要餓死了，想打仗也沒人作槍砲子彈；但是列寧把黑骨頭組織起來，却樣樣都能，樣樣都有，所以列寧勝利了。

，鋤頭遍一個工、鋤頭遍五個工，打[illegible]子一個工，收割一個工，扭秫稭一個工，打場等活兩個工，除收割每工十斤糧外，共[illegible]合工七斤糧，總計十六個工，工資一百一十八斤，置辦農具的老本錢和修理農具用費二畝地打上十斤糧，總計農本二百三十四斤，二畝地產量三百斤，草折五十斤糧，共收獲三百五十斤，佃戶分得一百七十五斤，折本五十九斤，二五減租後佃戶多得四十四斤，還折十五斤，如佃戶再擔負捐，折的本還要多。

常言道：「窮人沒有本，力氣便是錢」，咱們往往不拿力氣當本錢，覺得自己力氣不用也是閑過去了，其實一天吃飯穿衣，才能生出力量來，這就是力氣的本錢，再向前說，小孩時的花用，還得個大人出上工夫看着，都是早下上的老本。如果掙不回這些來，就是說扎活掙不上自己吃穿及另外養活一個人到一個半人的東西，那就是折了老本，窮人豈不是越過越窮，或傳越少嗎？就算掙到了這些，也不過維持下去，辦輩扎活當佃戶，剛夠老不罷了。同時我們不要忘了，就算二五

Declassified in Part - Sanitized Copy Approved for Release 2012/02/23 : CIA-RDP83-00415R001200030025-7

Declassified in Part - Sanitized Copy Approved for Release 2012/02/23 : CIA-RDP83-00415R001200030025-7

四、錢和地管用呢？勞動力管用呢？

「勞動創造世界」所以一切東西的價值全憑所包含勞動力多少來定。有人說，物少爲貴，多爲賤，有的說有用處值錢，這都是表面的看法。譬如綿花和綿布，多少都是一樣，用處也都很大，但綿布比綿花貴，很明顯的就是因爲裏面包含的勞動力多少不同。

勞動力是一個真正的寶貝，它不但能生產出夠勞動者自己消費的東西來，還能作到耕三餘一，耕二餘一等等，這些餘的就叫作『剩餘生產品』，越使機器，剩餘生產品越多。這樣算起來如果全中國人大家動手，大家吃飯，豈不是作一年活就三年五年十年八年都吃不盡用不了嗎？豈不是每人每天作兩點鐘三點鐘頂多五點鐘的活就能大家過好日子嗎？爲什麼不但不這樣反而還有窮人沒飯吃的呢？就是因爲社會上有些不勞而食的「大肚子」，將人的剩餘生產品完全據進去

起壓榨剝削，無論如何要很快消除的。

討論問題：

1. 爲什麼說勞動力的多少，能決定東西貴賤？
2. 甚麼是剝削？甚麼是超經濟剝削？

五、殺不了窮人起不了富

「地主頓頓肉，佃戶天天愁」，地主的吃喝，都是佃戶的血汗，這是很明顯的了。但他們還會講：這是祖輩下力掙的，「前人吃苦後人享福，」好像還是應該的，那末我們想想，假如前人如果從前一輩受苦就算再受幾輩子，能不能修得的後人享福？前面已經說過了，受剝削的窮人，只靠下力是永遠發不起來的，那末他們的祖輩掙下來的，這話又講不通了。地主的祖先第一步是怎樣發起來的，也值得研

以之後，有的還可以用些殺人不見血的軟柔手段，稍微比較巧妙的進行剝削，那末，第一輩的暴發戶的地主就沒一個不是土匪、騙子、流氓，贓官，他們的手段是搶、刮、霸、詐。一個大地主的發家，就是幾千百家農民的折家賣產，死絕逃亡的結果。

俗話說：「殺不了窮人起不了富」，我們想想這句話，裏面有多少窮人的說不盡的辛酸苦楚呀！

討論問題：

1. 你們所知道的大地主是怎樣發起來的？
2. 過去社會裏安分守己的窮人，能不能暴發？

六、比一比

過去說：「禮義生於富足，盜恥起於貧窮」好像一切好事都是財

只有財主們能作得起嗎？他們「吃齋」一個月只有幾天不吃肉，其實吃的比肉還好，還不是假猩猩嗎？

過去所說「善人」、惡人、文雅、粗俗，大都是以壓迫階級的利害來隨他們訂出來的，事實上真正的善人只有被壓迫者，勞動者。倒是一句俗話說的道理很對，「人善受人欺，馬善受人騎，有錢王八坐上席」，舊社會的一切還不正是這樣嗎？

討論問題：

1. 誰是真善人，誰是假「善人」，從你們莊裏找幾個例子。
2. 你見過的那些不生產，不勞動專靠剝削的人，想想他們能否作出一件真正的好事？

大家都講出了自己爲什麼甘心受苦的道理，大家研究了一夜，最後他們都認爲窮人好像在迷魂陣裏推磨，想跑跑不出去，到這個門上一看，門閉着上面貼了一個封條，是「命該着」，跑到另一個門上是「天不容」，這樣跑來跑去總跑不出去，所以才甘心推磨。他們也認爲這些門沒鎖着，也沒閂着，僅是一個紙封條，「現在毛主席已在外面敲門叫我們出去，我們還不快撕封條嗎？」總共他們研究出十二個門有「命該着」「天不容」「吃虧人常在」「不忍的」等，一個個都提出大家討論，想通了一個就說撕破一個了，後來他們把這些門劃成圖，門外有紙狼紙虎，拿到別村去宣傳，見人就問「你進了迷魂陣沒有」？別人不懂得，他們就把自己的體會講給別人聽，別人也很容易懂。「翻身先翻心，窮人轉腦筋」這是頂重要的。

討論問題：

1. 翻身的道理你想通了嗎？你是怎麼想通的？
2. 別人想不通，你怎麼幫助？

Declassified in Part - Sanitized Copy Approved for Release 2012/02/23 : CIA-RDP83-00415R001200030025-7

Declassified in Part - Sanitized Copy Approved for Release 2012/02/23 : CIA-RDP83-00415R001200030025-7

這雖不是實事，却很有道理，地主們只知道錢來伸手，飯來張口，坐吃清穿，能當個牛猪樂就行。俗話說：「坐吃山空」照理不管他多大家業，還不是早晚吃盡嗎？但是他們不但不空，還越吃越長，這究起來咱們的吃虧脹還不是吃在這裏嗎？想想地主的吃、穿、走、坐、玩耍，睡覺那一點離了咱們工人農民行，那一點不是咱們的力氣，運外國的大洋樓，中國的金鑾殿，飛機，輪船也都是工人造的，如果沒有工人農民，其不知世界要成什麼樣子，富靠窮，窮靠力，「勞動創造世界，」這句話還假嗎？

討論問題：

1. 到底窮靠富呢？還是富靠窮呢？
2. 沒有工人農民想想看，世界要怎麼樣？

還不滿，連窮人要吃要穿的東西也搾去了，勞動力這件寶貝，被他們作賤的成了最不值錢的東西了。

為什麼他們能把人家的生產品裝到自己的「大肚子」裏？他們說錢能生利，[illegible]能「園裏長」其實錢財是死的放在那裏爛了也不長，不過他們拿錢買[illegible]窮人去勞動，一轉眼就把窮人的全部生產品拿去了，窮人拿回的只是一點工錢，頂多够吃的用的，像[illegible]的吃虧就連吃穿都不够。那末剩餘生產品那裏去了？還不是被他們白拿去了嗎？這叫作「不吃飯，[illegible]」，[illegible]人倒霉」真是天大的冤枉，這種情形就叫作「剝削」。[illegible]更不講理的，不但拿走剩餘的生產品，連老本也拿走，使勞動者吃穿都不够不能維持他的生產力，這更叫作「超經濟剝削」。[illegible]的吃虧，不過算了最吃虧的這一點，剩餘生產品的[illegible]，可[illegible]，那就誰生產誰享受才是一點不吃虧，[illegible]也不要[illegible]，才是最公平最合理的。

在新民主主義社會裏，一般的剝削一時還不能完全除去，但這種

究一下：

山東特大地主膠東[illegible]二黑子，祖先是個商人，在北京辦了個妓女宋小脚，帶出來兩花盆金子，回到家鄉遇到荒年，拿二黑子放高貸，把地逼死了多少人命，害了多少人，他就發起來了。鲁中高利貸應王劉二晚球，六十年前他父親還是個窮光棍，他的發家[illegible]，官府，包攬錢糧，窮人不敢違抗，就靠這樣從中剝削，錢糧桌子絞淨了多少窮人的財產，他們起來[illegible]。大店大地主是作官爲官起家，[illegible]當了道台，督修河道，貪污幾百頃地，以致皇帝都沒法可說，下道聖旨給斬了。[illegible]「山大王」[illegible]，趁光緒二十六年庚子大荒年，一口吞下成萬災民救命糧，出粜子，放明盤「利滾滾折」，霸了六十多頃地。[illegible]在運河上[illegible]，[illegible]河東，沖擠無數良田……[illegible]不勝舉。[illegible]的「佃戶林」年代久遠，[illegible]了[illegible]，[illegible]個頭頭都變遷了，有的佃戶已經抵盡了五輩子血汗，[illegible]。[illegible]起來的地主有了家業，有了[illegible]

主家才能作出來。說什麼「詩書門第」，「積善人家」，這真是顛倒是非，混淆黑白，掛羊頭賣狗肉的說法。誰不知道他們滿口仁義道德，一肚子男盜女娼，打人罵人，坑騙敲詐，污辱佃戶，强姦婦女，霸佔財產，殺人害命，以至窩匪通敵，扒灰養漢，那一件不是他們作的？大店的出臨齋、大抹頭、讓余堂叫佃戶當「驢後喘」，叫佃戶的老婆吸腿，渤海有的地方還有變相的初夜權，莊閻王試試槍就打死人等等，都像家常便飯一樣。殘忍刻薄，無以復加。像這樣的事情，窮人能作出來嗎？「衙門八字開，有理無錢莫進來」，窮人誰敢作點違「法」的事，「有錢能叫鬼推磨」，還不是只有他們能隨便作嗎？

也許有的他們真正想作點「好事」，救濟一點，施捨一點，可是還也不過是吃完肉，丟下塊骨頭罷了，還是「羊毛出在羊身上」，他們說：「大樹底下草不沾霜」，其實是「大樹底下草也不長」。

也有的知道自己的壞事太多，想燒香念佛吃齋講告來「行善」，這更是騙人騙神騙自己。誰有錢？誰有時間？這樣的「行善」不還是

七、翻身先翻心

把窮靠富富靠天的錯誤思想，[illegible]過來成爲[illegible]靠勞力，從各方面都想通，是不大容易的。西延貴[illegible]和，五號子佃戶，減租減了好幾年，他還是不願意，四四年忽然積極了，有人問他，他說：「我認[illegible]……[illegible]。」[illegible]不明白，我們一塊幾個我知道的[illegible]這道理。」可[illegible]不好懂的。

渤海南皮縣黑龍村，有個僱工[illegible]，忽然提出這樣一個問題。「我確實受[illegible]，[illegible]拉不出來，[illegible]命該這樣，」於是大家研究起來，一個說「我[illegible]了想聽出去，[illegible]上[illegible]去是誰滑的，[illegible]了」，又一個說「[illegible]，有一次我沒有一根柴[illegible]

Declassified in Part - Sanitized Copy Approved for Release 2012/02/23 : CIA-RDP83-00415R001200030025-7

Declassified in Part - Sanitized Copy Approved for Release 2012/02/23 : CIA-RDP83-00415R001200030025-7

一寸，利息按分半減，一切額外剝削都規定廢除，「利滾利折」霸佔的土地可以要回，法令頒佈後地主違抗不減的，可以退租退息找工，這都是很鬆的辦法，拿地主剝削的總賬對比也不過抵上九牛之一毛，現在政協會也決定了減租減息是合理的，將來我們要爭取在全國都來實行這一條政策。

現在波蘭南斯拉夫羅馬等十九個國家裏都已實行了分配土地，作到「耕者有其田」我們將來也要慢慢的向着這一步作。

討論問題：

1. 過去窮人怎樣向地主作鬥爭，你聽說過嗎？

2. 減租減息怎樣減，你莊在政策上發生過甚麼難處理的具體土地糾紛問題嗎？

九、地主的「八卦陣」

「翻老婆，不幹活，鑽手腦筋辦法多」，地主就是這樣的人。他的「八卦陣」，有軟有硬，有剛有柔，不懂他那一套，就會走到死衚衕裏找不着門。

他的第一卦，是「逼」的辦法，就是恐嚇威脅，造謠說：「八路軍共產共妻」「殺人放火」「拔兵」，又說「中央軍要來」「中央軍四路齊上，這裏要包餃子，」「天上飛機，地下坦克把人壓成肉餅子」最後還是要不減租，「你想長吃想短吃，」「等以後回來我拆你的鍋，挑你的窩」「減租我就抽地」，這些辦法開始的時候，最能引起我們的變天思想，但只要我們看到自己力量，相信共產黨八路軍以後，他們這些辦法就不靈了。

第二卦是「哄」的辦法，就是造謠離間，如指使狗腿子破鞋，說

……八」，「咱們怎麼不好說」，「過去你托依我，現在我托依你」，還有的叫佃戶大爺、二叔，滿口尊敬，佃戶往往被他麻痺住，不好意思，這多半是後一時期的辦法。

第六卦是「送」就是收買利誘，這是最利害的一條辦法，送錢，送東西，甚至送老婆送閨女，地主着急了，什麼都可附上，窮人如果只看眼前花了眼迷了心，就會貪小便宜吃大虧。

第七卦是「裝」就是縮小目標，有的賣地，假典地，讓地，有的假裝進步，要求參加農會，要求出來工作，有的拉攏狗腿子組織「富農會」，假農救會，攏樣子裝騙上級，還有的，組織假鬥爭，這都是地主的新辦法，要仔細注意妥善處理才行。

第八卦是「鑽」，就是挑撥離間，這些辦法越來越多，如參軍時，他挑撥抗屬與村幹對立，生産時借口發展資本主義經濟來抽佃戶的地，挑撥宗派矛盾，分化基本羣衆，利用幹部弱點，擴大宣傳，「鬥爭」幹部，使村工作紊亂，這些辦法真是無孔不入，我們必須隨時警

翻要翻身，都是一定贊成我們的，我們要把這些看成自家人，不要「大水沖了龍王廟」。此外有暫時跟我們走的不管什麼人，我們自然也歡迎。

什麼是封建勢力？就是頑固地主、大惡霸、大漢奸殘酷壓迫我們，對我們實行超經濟剝削的那些人，是我們打擊的主要對象。中小地主之類，就要一面削弱他，一面適當團結他，不使他們無路可走。此外有些狗腿子，狗舌頭，流氓、二流子、雖也是我們痛恨的，却要認清「水有源頭樹有根」，他們不過是封建勢力的尾巴，我們要「射人先射馬，擒賊先擒王」不要混亂了目標。至於破鞋，小偷，更是在封建社會裏沒法生活，不得不幹的，我們應該同情他們幫助他們找正當的事幹。

我們要鬥爭勝利，就要齊心團結，步調齊整，打擊最少數，爭取大多數，不能胡鬥亂鬥，不講策略，如果脫離了大夥，就會失敗，所以必須使咱們基本羣衆完全參加農會，作到一人在會全家在會，一人

良心你過去剝削俺的還不够一溜溜呢？」地主便無話可說了。

第二件，就是咱們人多力量大，他們沒辦法，他要不講理，咱們就不給他幹活，他就乾瞪眼，咱們有組織，打也打得過他，喊也喊的過他，硬來硬碰，軟來軟迎，譬如我們減租，先派代表去交涉，大家在外面喊口號，減了就歡迎，不減就不走，這就是鬥力與鬥理結合。

第三件，就是咱們有法令根據，「文就文，武就武，不服就上縣政府」，民主政府法令政協會決議，都要減租，他不減就和他打官司也打的過他。只要我們自己注意不要先作了破壞政策的事（如打人綁人等）我們還不是包打贏嗎？

我們常用講理會的形式和他們鬥爭，通常就叫鬥爭會（還是叫講理會好）這個會就是鬥理鬥力鬥法都有了，是個很好的辦法，但不是唯一的辦法，其實不管什麼形式，只要用咱的法寶，打破他的八卦陣，都可叫作鬥爭，如個別講理啦，集體談判啦，雙方協定啦，政府仲裁啦，聯合鬥爭啦，示威遊行啦，慶祝大會啦，反省坦白啦，都是很

Declassified in Part - Sanitized Copy Approved for Release 2012/02/23 : CIA-RDP83-00415R001200030025-7

Declassified in Part - Sanitized Copy Approved for Release 2012/02/23 : CIA-RDP83-00415R001200030025-7

翻身，全家翻身，同時還要選出根子最正立場最穩的領袖領導我們。正是，「人齊太山倒，不怕壞蛋如高草」。

討論問題：

1. 你莊誰是封建勢力，誰是基本羣衆？
2. 你們農會組織的好不好？

十一、鬥理鬥力鬥法

地主有八卦陣，我們就有三大法寶，專門破他們的陣勢。

第一件法寶，就是咱們有「理」他沒理：這是最重要的，「道理講的通，口服心也服」，我們要學會和他講理，不要被他嚇住。講理要能找住他最怕人說的要害地方，一定要一拳打他心口窩，使他口服心服。譬如地主說，「你這樣減俺，不憑良心嗎？」佃戶就說：「

好的辦法，在一定條件下都能用。

以上這三個辦法，也不能一灘亂來，要以講理為主，因為講理講好了，又能服人又能服己，「有理不會講，實話也是謊」，特別在羣衆初步翻身之後更要多用調解和說辦法，收效更好。

討論問題：

1. 你村有過什麼鬥爭？鬥的好不好？
2. 找人講一個最好的典型鬥爭。

十二、鬥爭果實

「鬥爭果實是把刀，搞好了能發動羣衆，搞不好殺了自己」，這一件事一辦壞了，大家就會說「殺人應了兩手血」，「家雀跟着夜猫子飛，吃食的吃食，熬眼的熬眼」，就會使自己不團結，拔張續谷子

Declassified in Part - Sanitized Copy Approved for Release 2012/02/23 : CIA-RDP83-00415R001200030025-7

Declassified in Part - Sanitized Copy Approved for Release 2012/02/23 : CIA-RDP83-00415R001200030025-7

，幹部失掉威信，工作垮台。

怎樣處理呢？要「公歸公，私歸私，公濟私，富濟貧，先私後公，先貧後富」，屬於私款的如退的租，減的息，我的工資，要回霸佔的財產土地，賠償損失的東西，都應誰的歸誰。[illegible]先賠私款，其他公款如貪污，私吞公款，霸佔公地，[illegible]杆枝等，也可斟酌情形，一部分給抗屬和貧民。富的再動員少要一部分，幫助貧苦的。最好作到分別等級富裕中農以下的都分到一些，就是「按事又按人，大家沒話說」。

分果實是件細法事，不是大家發言，誰也當不開家，可是在這件事上，大概「上唇跟下唇不大和氣，」大家都要說幾句的，只要把大家的意見集中起來，就能辦的公平。同時辦這件事要防備壞份子鑽空子，就要加強團結的教育說明鬥爭果實是怎樣得來的，爲什麼分給窮人是應當的等道理。

要是東西被村幹部使了，或者浪費了查不出賬來，就更難辦一些

轉變的開明士紳之外，封建勢力大體分成三類：有一些就很老實了，心裏不服，但口裏沒話說，雖然整天還是想着變天好，但是天老是不變，他也再不敢和窮人作對了；另外一些是口甜心狠，「黃鼠狼給雞拜年」，表面上不壞，甚至假裝進步，暗中卻積極破壞我們，這種人最要注意；再一種是逃跑在外的，造謠污衊破壞我們更堅決，有時還勾引武裝特務破壞我們，這種人是「頭頂上生瘡腳底下流膿」壞透氣了。

「年年防荒旱，夜夜防賊盜，」我們要時時警惕，一點不能打瞌睡，要知道封建勢力，一時不能完全消滅，鬥爭是長期的，方式是多樣的，「寧未雨而綢繆，勿臨渴而掘井」，我們是不能存在任何幻想麻痺自己的。

我們身上如果有一個小瘡，被他們一鑽就能成個大窟窿，所以首先要隨時檢討我們自己，有沒有脫離大夥的地方，特別要注意不接受他們的賄賂，「吃人的嘴短，使人的手短」××有個地主給農會長三

去因爲有道石板隔着，所以生產也生不起來，麥子種在石板上，怎末能生根呢，現在窮根找着了，減租減息把石板掀起來了，這以後再生產，就是自己生產，自己享受，不會再被別人剝削去了。但是地能種了，還要靠人來種，沒人種還是就不了光長草，所以揭石板後必須緊接着發動生產，如果不馬上生產，就會『坐吃山空』不管在鬥爭中得了多少利益到頭來，大家還要受窮。

有的地方石板沒搞起來，就要搞生產，結果鏟頭鋤頭全碰斷了也搞不起來，還有的單純搞民主，餓着肚子還能搞民主嗎？這都是走不通的。另外有些地方，石板揭了以後也不去耕種，鬥爭出來的東西，也不發動投入生產，三頓酒兩頓肉快完了，還不是一活躍，二皮條三垮台嗎？

討論問題：

1. 你村石板揭掉沒有？還有不有妨礙生產運動發展的障礙物？
2. 你們揭掉石板後生產和以前比較怎樣？

說法去找到一點真正的學問，總而言之誰不勞動，誰就要被看作寄生蟲，看作傻瓜，將來慢慢的一切光榮，進步，聰明，美麗，都要在勞動上找，都要和勞動聯系起來，從前看着小腳好，現在偏看着大腳好，從前看着細皮嫩肉的好，現在卻看着能推能抬的好，從前翻翻幾本破書，就能睜個狀元，現在卻要選勞動英雄，從前罵人罵「窮種」現在卻是罵二流子最丟人了，風俗習慣變了，將來還要變，最後勞動對於人，便能像空氣和水一樣重要。人不勞動，就不能生活，等於殘廢。在蘇聯規定了「不勞動者不得食」人民都把勞動看作一種權利。斯大林也最愛帶着人民送他的一個勞動英雄的獎章。在我們八路軍新四軍裏，也可以看到首長親自動手，大家一齊參加的熱火朝天的生產運動，大家的勞動觀念已和從前大不相同了。

過去認爲地主階級坐吃清穿是「福氣」；現在我們說母豬比他更有「福氣」，過去說他是「心廣體胖」，現在叫他「大肚子」；過去「吊兒郎當要過皇上」，現在二流子最可恥，大家都要改造二流子，只

的好處，但過去窮人受人剝削，打夥不打夥是一樣，也沒法講究這些了，所以就有了「各人自掃門前雪，不管別人瓦上霜」的心理。現在翻身了，我們不能再像以前一樣「一人一條心，窮斷骨頭筋」毛主席提出組織起來是咱們窮變富，富更富的唯一道路。

組織起來有什麼好處呢？第一能提高勞動效力「人少好吃飯，人多好幹活」。第二能提高勞動情緒，「三個强的，帶着一個瞑（Rhang）的；三個趕的，帶着一個懶的」。第三能科學分工，節省勞力，「工頂工不丟鬆」。第四能創造新辦法，學習使用機器，「三個臭皮匠，賽過諸葛亮」。

「獨門獨戶，養不活老鼠，三家一夥，賽一犋水牛」，搭犋變工是生產運動的中心環節。在變工互助中要注意「賬目清，好弟兄」，還要注意「吃小虧，算大賬」。變工隊不垮台的祕訣很簡單，「結合要自願，賬目要勤算，碰上有困難，大家提意見，獎勵好模範，批評偷懶漢，剩餘勞動力，想法向外賺，不怕吃小虧，團結有骨幹，生產

Declassified in Part - Sanitized Copy Approved for Release 2012/02/23 : CIA-RDP83-00415R001200030025-7

Declassified in Part - Sanitized Copy Approved for Release 2012/02/23 : CIA-RDP83-00415R001200030025-7

有這樣轉變過來，社會才能有進步。

但也還有些人，還存在着一種剝削階級的意識，或者受了剝削階級的影響，還保留着輕視勞動的思想和習慣，識五個字的人就瞧不起識三個字的，抗着行李在街上走就覺得寒傖，不如坐車騎馬洋氣，看見個穿戴好的就點頭阿腰，看見個穿破襖頭子的就愛理不理，這都是腦筋還沒變過來，要好好檢討。

討論問題：

1. 勞動到底是苦不苦？
2. 你是否有輕視勞動的心理？

十六、組織起來

「五個人，兩對半，打夥能頂十個幹」，過去也都知道打夥幹活

能提高，變工永不散」、

「一人湊錢湊一塊，湊起來作個大買賣」，辦合作社是最好的辦法，不但紡織要辦，其他運輸打油鐵工木工都可以作，一切為羣衆服務的事都要作，「自買自賣，省下外快」。

「吃不窮，穿不窮，算計不到一世窮」，訂計劃，也是組織起來的一個重要工作，個人生產計劃，家庭計劃，小組計劃，全村計劃，都能推動提高生產，「樣樣打算盤，一年强一年」。

將來越組織越好，生產力步步提高了，最後也能作到像蘇聯的集體農場那樣，大家吃不盡，穿不盡。

討論問題：

1. 組織起來有什麼好處？
2. 你村變工組，合作社，與家計劃，都作得怎樣？

Declassified in Part - Sanitized Copy Approved for Release 2012/02/23 : CIA-RDP83-00415R001200030025-7

Declassified in Part - Sanitized Copy Approved for Release 2012/02/23 : CIA-RDP83-00415R001200030025-7

……把荒山破土打平了，也能領着羣衆把封建勢力打垮，他們辦事像鄭信的大钁頭一樣一下是一下，要是人人都能這樣，還不是要什麼有什麼嗎？其實這樣的人很多，但在過去社會裏，都沒有出頭之地，如果不是現在，像吳滿有這些人不也得過一輩子窮日子嗎？誰還知道他是英雄呢？

現在英雄還是太少，我們需要成千成萬的英雄，我們不要把英雄當作神奇古怪的人物，只要我們努力生產，爲羣衆服務，受到羣衆擁護，人人都能當英雄。

討論問題：

1. 找人講講吳滿有、朱富勝、鄭信等勞動英雄的故事。
2. 你村誰是英雄範模，你準備怎樣爭取當英雄、模範。

十八、爲誰變工？

「人人搶着幹，不愁吃好飯，大家標着懶，餓死沒人管」，我們組織變工，就是爲了大家吃好飯，不是爲了餓死沒人管，所以必須叫人人搶着幹，不能叫大家標着懶，怎樣叫大家搶着幹呢？必須和各人自己切身利益聯系起來，如果光空說：「跟着毛主席走」，或者光說「組織起來幫助抗屬」，「組織起來出夫便當」，「組織起來爭模範」，那便成了形式主義，大家不了解變工對自己的好處，就會成了「一個和尚挑水吃，兩個和尚抬水吃，三個和尚沒水吃」，越組織越鬆。

有人說：「快到共產主義社會了」，「快到那一天了」，「快到一個鍋子摸勺子了，」其實他不但沒摸着勺子在那裏，反而是「隔着鍋台上了炕」，跳得太遠了。共產主義社會是好的，但是要到了電氣化的時候，生產的東西吃不盡穿不盡，才能「各盡所能，各取所需」，現在我們還沒到那一步，只有懶人才會作這樣的空想，他想的共產主義社會是坐吃淸穿，天上掉饅頭，那裏有這樣的共產主義呢？所以我們要趕快走向共產主義，還得先努力生產，變工是爲各人好，也就是爲

……是把減租減息和生產看成頭等重要的天下大事。

……爲什麽鬧革命？就是爭個誰出力誰享受的問題。說個洋名詞也就是生產關係妨礙了生產力的發展，每逢一個革命就是除去一套舊法子，換上一套新法子，新法子一定能使大家生活改善，生產力提高，減租減息除去了什麽？除去了大肚子的超經濟剝削；揭掉了石板，換上個什麽？換上個晴天？慢慢就會換上個耕者有其田，大家生活就好了；生產力就提高了，誰出力誰享受的關係也變樣了，所以減租減息叫作第一個革命。合作生產除去了什麽？除去了「天上下雨地下滑，自己跌倒自己爬」的各顧各的舊習慣，換上個什麽？換上個變工，合作社，大家抱在一塊，地下滑也跌不倒了，這樣一來，大家生活更好，生產力提高了，誰出力誰享受的關係也從分散的逐漸變成集體的，所以合作生產叫作第二個革命。這第二個革命比第一個革命還難不是一朝一夕能作好的，現在我們還沒完成，並且將來還要有第三個第四個革命，越革咱們生活越好，生產力就會到機械化，電氣化，……

第四部份　我們是國家的主人

二〇、翻身後的三件事

減租生產都作好，翻身的工作基本就澈底了，但翻過身來，我們就是國家的主人翁，我們還要學會管家主事，最重要的還要作下面三件事：

第一文化上要翻身，過去念書是爲了做官發財壓迫人的，現在窮人要當家，也要有文化，但現在要的文化不是給財主撐門面的，而是給窮人服務的，是學習生產技術，革命道理，現在我們還要打破害人的舊文化，像迷信、纏足、買賣婚姻等舊風俗，作到這些，我們在文化上也就翻身了。

Declassified in Part - Sanitized Copy Approved for Release 2012/02/23 : CIA-RDP83-00415R001200030025-7

Declassified in Part - Sanitized Copy Approved for Release 2012/02/23 : CIA-RDP83-00415R001200030025-7

由力量等的關係就會變成大夥出力大夥享受，那時咱們就到了共產主義社會，最好的理想的社會。

討論問題：

1. 為什麼說合作生產是第二個革命？
2. 你們的生產力提高了沒有？提高了多少？

an Shen Tao Li, Ch Communist propaganda bookl
by WANG H i-chien

大家好，難道還不是自私自利嗎？不是一個想發財，想叫人家讓著的勾子調，才是自私自利！

所以我們要反省一下，把怕買地，怕鬥爭，偷偷摸摸，過一天算一天的思想打消。再檢查一下組織上是不是有妨害窮人發展生產的地方要改正過來，大家放下心，向應該有的方向發展。

討論問題：

1. 到底為甚麼工？有幾種看法？
2. 你們準備研究什麼辦法，（如買地、買牛、糧食）發展生產？

十九、第一個革命

毛主席說減租減息是第一個革命，合作生產是第二個革命，這就

十七、大家都要當英雄

過去說，站在萬人頭上的是英雄，出一個英雄，就要有千萬個人倒霉，給他墊底子，所以他們都想做首都英雄，如三國六國爭霸爭雄狀的人。現在呢？這些傢伙都叫他一個個變成狗熊，咱們的英雄是最能為大衆服務的，最接近羣衆的，羣衆最信仰的，咱們的英雄是集體的，咱們要有成千成萬的英雄。

過去說勞動者下賤，現在說「勞動創造世界」，最能勞動的，就是創造世界的英雄。吳滿有是個農民，他到陝北去，參加了土地革命分得了土地，他勤苦勞作，一人創造了幾十垧地，兩頭大牛數百隻羊，他繳納許多公糧，還幫助全村組織起來，這樣的人有一個全能直到全國都要沾光，所以大家都選舉他當勞動英雄。當勝過去是個窮的個戶，到現在要過飯，就依靠開山荒發家，這些人在過去誰人瞧不起，但

第二，咱們要當家，要管管正民主政府，叫大家說話，不要……，大家都要享權利，我們要爭取……

第三，要保衛解放區，咱們……回來，咱們還要被他壓到底下去……當放炸彈，反動派要爬上來，咱……翻身」。

我們講的翻身道理到此爲止，但大家都有了翻身的經驗，或……，再加上大家討論，翻身的道……

討論問題：

1. 你對翻身翻得怎……
2. 怎樣才算徹底翻……

每冊北幣五元

Declassified in Part - Sanitized Copy Approved for Release 2012/02/23 : CIA-RDP83-00415R001200030025-7

Declassified in Part - Sanitized Copy Approved for Release 2012/02/23 :
CIA-RDP83-00415R001200030025-7

煙台日報

第三七二期

蒙哥馬利抵莫斯科
在機場發表中英蘇軍友好願望

美民意測驗多數認為 美蘇不致戰爭

滬商業經濟危機 吳國楨發出哀鳴

魯南新四軍二夜一天 俘敵兩萬斃傷七千

繳獲坦克二十餘輛、汽車三百輛、大小砲五百餘門、輕重機槍千餘挺，其他無法統計

我擴張戰果克稱縣等地

周恩來將軍對黃河堵口問題 發表嚴重聲明

冀魯豫黃委會王化雲 答記者黃河問題
關鍵在於蔣方執行協議與否

對於戰後國際形勢中的幾個基本問題的解釋

陸定一

三、世界反動派之禮幕及其實際行動

美總統杜魯門宣佈 馬歇爾繼任國務卿

是趕美軍滾的時候了！

抗議美軍強姦女生獸行 南京學生再示威
上海學生決定繼續遊行

解放區各團體紛電聲援

解放日報社論摘要
號召響了奮勇前進
論平津京滬學生反對美軍暴行運動

印國大黨接受英方聲明 制憲會議將制定聯省自治憲法

山東省煙台市政府佈告

此佈

中華民國三十六年十一月十一日

煙台同順泰股東會通告

拾物聲明

聲明

緊要聲明

Declassified in Part - Sanitized Copy Approved for Release 2012/02/23 :
CIA-RDP83-00415R001200030025-7

萊山區召開各村生產委員會
開展今春生產運動
動員成立紡織合作社及生產互助組

東海關實行精簡後
幹部工作效力提高
轉變以勞動爲恥的壞作風

新年競賽結束後
某團舉行發獎大會
響應總司令號召練好技術 打敗蔣軍進攻收復一切失地

政府體念商人困難
修正禁售洋布紗辦法
現有存貨准許登記出售

聲援全國學生愛國運動
一中學生遊行示威

讓美國「獸」兵滾出去！

美軍滾出中國去！

（本社工人李國忠）

春節對聯

有吃有穿，大家安康；練文練武，保家保業。

上冬學，讀書識字；當民兵，保防特務。

人人樂唱，人民勝利；家家開放，主敬先公。

凡事要先公後己，處世要克己學人。

警士劉士忠

各區村召開回憶會
加強今年工作與學習

目前採訪報導提示

農村新氣象
放下了十二年的討飯棍！

（雲白）

文藝

第十二期

東行日記抄

葉克

（續完）

編後

Declassified in Part - Sanitized Copy Approved for Release 2012/02/23 : CIA-RDP83-00415R001200030025-7

Declassified in Part - Sanitized Copy Approved for Release 2012/02/23 : CIA-RDP83-00415R001200030025-7

濱海畫報 34

中華民國三十六年四月二十五日出版

來回七八里，一夜送軍隊兩趟

·王廣坤·

軍民一家

▲力森画▼

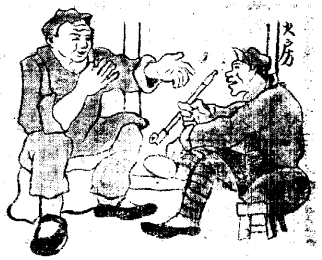

一葉庄識字班給軍隊攤餅送伏，嗣莊嗡一般路的誇讚

二部隊進了庄葛大娘套得殺了個大公鷄叫同志們嚐嚐。

三會長李維蘭部隊開走搭挑担一連走了好几里看不見部隊才回

處理土地要合理

好好改正立一功

◁賡琨画▷

莒南馬棚官庄的婦救會長郝明英去平庄裡派鞋底她抱着孩子走娘家.

這回動員做鞋她又走娘家回家一看連周大娘都立了功她發誓要好上幹也立上一功.

她們三個婦女給醫院一氣動員了五張床男人都趕不上她，這動員紅鹽醎菜忙的一晚上沒睡覺還帮助軍隊縫衣服大家都說：好好改正能立一功。

合作

隨手畫

1.

上年鬥爭了張鳳其周大娘多要了二畝地兒子勸她把地讓給窮兄弟她兩聲把兒子罵出去.

2.

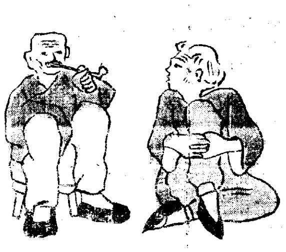

周大爺來勸她她兩眼一瞪還是罵那些傢伙怕變天開會為什么不提意見?

3.

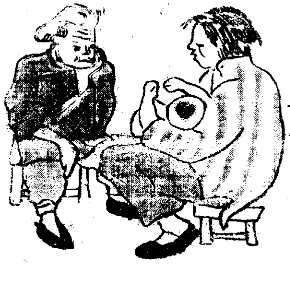

兒媳子來勸她她鼓了半天沒說話

誰提意見誰得地不種瓜的不得瓜

4.

伶俐的…說話來…光嚥牙…也受過…自己比人家…周大娘一听有道理就了一聲好吧：

Declassified in Part - Sanitized Copy Approved for Release 2012/02/23 : CIA-RDP83-00415R001200030025-7

標語口號

1. 戰局已經轉变，蔣介石滅亡不远！
2. 英勇决斗爬山頂，压倒蔣賊！
3. 根据地鉄打銅鑄，不怕敌人拉鋸！
4. 敌人已經要死亡，不管临時多疯狂！
5. 偷戰作的好，管教敌人跑不了！
6. 坚壁清野，餓死敌人！
7. 围困襲扰，整死敌人！
8. 展開爆炸运动，殺死敌人叫他寸步难行！
9. 不放過一個特务坏蛋，不讓一個坏蛋活动！
10. 保護生命財產，大家一道反蔣作戰！
11. 蔣介石賣國賊，毒又恨，大家团結殺敌人！
12. 殺死姦淫燒殺擄掠的蔣家野獸！
13. 坚持斗爭立大功，看看誰是真英雄！（支前翻身立大功，殺敌保田更是英雄！）
14. 坚持斗爭好又好，功劳上面加功劳！
15. 火里真金經鍛鍊，鉄打的英雄就是咱！
16. 掀起殺敌立功革命大競賽运动！
17. 誓死保但家鄉田园父母妻子！
18. 誓死與蔣賊周旋到底，為死难的兄弟姐妹復仇！
19. 不埋怨，不急燥，不等待，独立自主坚持斗爭！
20. 不等待不放鬆時间，敌人來了就坚持斗，敌人不來就要徹復查！
21. 粉碎蔣介石最后最大的一次"重点攻势"，爭取全面反攻的到來！
22. 咬紧牙关坚持奋斗两個月，爭取全面反攻，準備迎接新局面！我們一定能坚持！我們一定能勝利！

以上标語口号希各區文教助理小學教員專救会長及宣法干部把過去舊标語洗刷去，在牆壁上進行普遍的塗寫。

一九四八年五月五日

Declassified in Part - Sanitized Copy Approved for Release 2012/02/23 : CIA-RDP83-00415R001200030025-7

Declassified in Part - Sanitized Copy Approved for Release 2012/02/23 : CIA-RDP83-00415R001200030025-7

卅 夏徵標語口號 卅

1. 多交公糧送前方，換回勝利享安康！
2. 打仗要打殲滅戰，交糧要交沒沙糠！
3. 蔣賊不滅禍害不絕，暫時多納幾斤穀，消滅蔣賊樂永長！
4. 人民的戰爭人民打，自己的軍隊自己養！
5. 前方打仗為了咱，打下糧食不忘本！
6. 勤生產多納糧，保田地，打老蔣！
7. 踴躍交公糧，為大反攻準備下充足的給養！
8. 積極整理財政開支，減輕群眾負擔！

——完——

六月十五日

卅 夏徵標語口號 卅

1. 多交公糧送前方，換回勝利享安康！
2. 打仗要打殲滅戰，交糧要交沒沙糠！
3. 蔣賊不滅禍害不絕，暫時多納幾斤穀，消滅蔣賊樂永長！
4. 人民的戰爭人民打，自己的軍隊自己養！
5. 前方打仗為了咱，打下糧食不忘本！
6. 勤生產多納糧，保田地，打老蔣！
7. 踴躍交公糧，為大反攻準備下充足的給養！
8. 積極整理財政開支，減輕群眾負擔！

——完——

六月十五日

Declassified in Part - Sanitized Copy Approved for Release 2012/02/23 : CIA-RDP83-00415R001200030025-7

Declassified in Part - Sanitized Copy Approved for Release 2012/02/23 : CIA-RDP83-00415R001200030025-7

夏徵標語口號

1、多交公糧送前方，換回勝利享安康！

2、打仗要打殲滅戰，交糧要交沒沙糠！

3、蔣賊不滅禍害不絕，暫時多納几斤粮，消滅蔣賊樂永長！

4、人民的戰爭人民打，自己的軍隊自己養！

5、前方打仗為了咱，打下糧食不忘本！

6、勤生產多納糧，保田地，打老蔣！

7、踴躍交公糧，為大反攻準備下充足的給養！

8、积极整理村政開支，減輕群眾負擔！

——完——

六月十五日

Declassified in Part - Sanitized Copy Approved for Release 2012/02/23 : CIA-RDP83-00415R001200030025-7

Declassified in Part - Sanitized Copy Approved for Release 2012/02/23 : CIA-RDP83-00415R001200030025-7

黨中央於五月一日向我們解放區全體軍民發出了「全力準備大反攻」的戰鬥號召，這是我們目前的總任務。

我華東戰場自完全殲滅蔣軍七十四師以後，戰局已經開始轉變。戰局正在迅速發展，可以斷言，全面大反攻已迫在眼前了：這更要求我們立即以空前的氣壯山河之勢和空前緊張的實際行動來響應執行中央這個號召，全力投入全國各地業已開始了的轟轟烈烈的準備大反攻運動，轟動一個熱火朝天準備大反攻空氣。激心勵志不盲目樂觀，不悲觀失望，克服一切反攻前的困難，全力向勝利的大反攻之途邁進！

為此，地委宣傳部，分政特製定標語口號，望各地黨、政、軍、民、機關團體，小學教師，廣泛塗寫，並根據標語口號，向群衆戰士作廣泛之宣傳教育，貫澈到行動中去。

濱海 地委宣傳部
軍分區政治部
五月二十五日

『全力準備大反攻』標語口號

一、基本口號：

（一）全國戰局開始轉變，全面反攻已在眼前！
（二）蔣賊命根七十四師全被破，華東戰局開始大轉變！
（三）緊緊腰帶提提鞋，準備全力下山來！
（四）反攻前還有困難，衝過困難趕下山！
（五）咬緊牙關握緊拳，克服反攻前困難！
（六）全面反攻在眼前，不滅蔣賊不算完！
（七）反攻在眼前，英勇奮鬪莫遲延！
（八）磨好刺刀擦好槍，準備反攻炮聲響！
（九）全體軍民立即動員起來，全力準備大反攻！
（十）蔣介石，快完蛋，準備反攻別怠慢！
（十一）蔣介石，快垮台，全面反攻這就來！
（十二）消滅蔣家軍，滅亡蔣介石！
（十三）全力準備大反攻，加緊幹，別放鬆！

二、結合鬪爭任務的：

（一）全力準備大反攻，要獨立堅持鬥爭！
（二）開展蔣後游擊戰爭，配合主力前後夾攻！
（三）再接再勵殲滅敵人，準備大反攻！
（四）加强作戰，積極出擊，準備反攻陣地！
（五）全力準備大反攻！加緊整訓，提高戰鬪力！
（六）全面組織人力，準備全力支前，迎接大反攻到來！
（七）加緊生產，積蓄物資，大反攻才能有用有吃！
（八）幹部群衆團結緊，全力準備大反攻！
（九）大家多交公糧，保證反攻真是應當！
（十）全力準備大反攻，開展反蔣公平圍結運動！
（十一）全面反攻就要到，幹部群衆團結牢！
（十二）加强反特挖蔣根，準備反攻打蔣軍！
（十三）全面反攻更有辦法！澈底土改完成復查！
（十四）全面反攻就在眼前，有仇報仇有寃報寃！
（十五）全面反攻就要到，反蔣清算把仇報！
（十六）全力準備大反攻，要和蔣賊把賬算清！
（十七）全力準備大反攻，爭取瓦解蔣軍還鄉團！
（十八）蔣介石，要快完蛋，還鄉團要難看！
（十九）蔣賊眼看要倒號，跟隨蔣賊命難逃！
（二十）解放軍要反攻，找出門路逃性命！
（廿一）解放軍反攻要開始，蔣軍兄弟趕快罷戰起義！
（廿二）解放軍反攻在眼前，不願隨蔣賊滅亡的早作打算！

三、關於立功的：

（一）發揚高度的自我犧牲精神，加速工作進行，全力準備大反攻！
（二）全力準備大反攻，決心準備立大功！
（三）全力準備大反攻，此時立功更光榮！
（四）準備反攻號聲響，立個大功真榮光！
（五）全力準備大反攻，人人立功稱英雄！

Declassified in Part - Sanitized Copy Approved for Release 2012/02/23 : CIA-RDP83-00415R001200030025-7

Declassified in Part - Sanitized Copy Approved for Release 2012/02/23 : CIA-RDP83-00415R001200030025-7

中華民國卅六年
四月五日出板

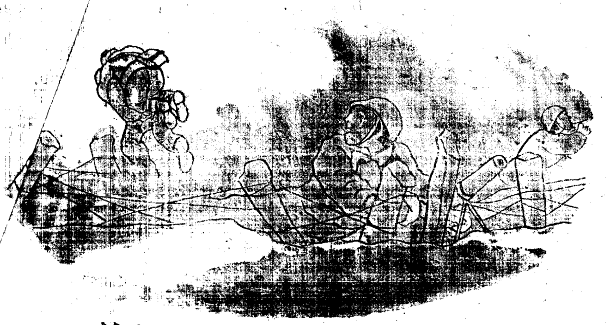

搶救　　任遷喬 画

當路組

找房子打舖組

柴濮組

縫洗組

▲立森▼

略庄就路找
了房子七百
多間，預備
軍隊好住。

店頭各團体
保証每人多
擀下二斤大
餅，主力軍
来就夠的
吃。

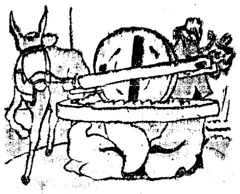

店頭各團
又都動員
米碾米。

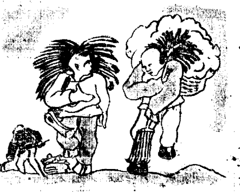

：磨埔

東略庄兒童
团長領着全
体兒童拾草，
一千多斤，
換上参秩，
準備軍隊来
鋪。

日照民伕立功归来

·人群画·

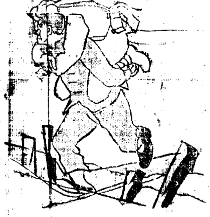

一、在萊蕪前綫上陳常增李茂貴冒着激烈的炮火揹下廿名傷號来。

二、李作成揹着傷兵同志大便，馬成来和丁華三把自己的棉襖被子舒給傷兵同志蓋。

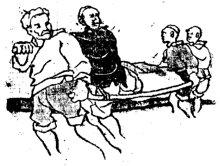

三、隊白增等抬着担架過河要是走橋路就太遠了，他們怕傷兵流血過多，就脫了鞋子從冰冷的水裡走過來了。

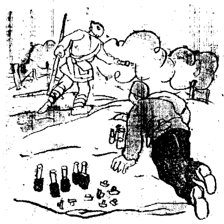

四、陳希增跑到最前綫運送手溜彈，又把手溜彈盖一個々的揭下來遞到同志的手裡。

五、潘惟本張國完等在萊口公路北山陽庄，捉了二百多個逃跑了的蔣軍。

六、主力軍首長獎勵他們八挺机槍，五枝冲鋒槍，一百八十枝大槍，山東人民武装部給他們立了一特功，獎勵他們飛機獎章和車頭獎章。

Declassified in Part - Sanitized Copy Approved for Release 2012/02/23 : CIA-RDP83-00415R001200030025-7

Declassified in Part - Sanitized Copy Approved for Release 2012/02/23 : CIA-RDP83-00415R001200030025-7

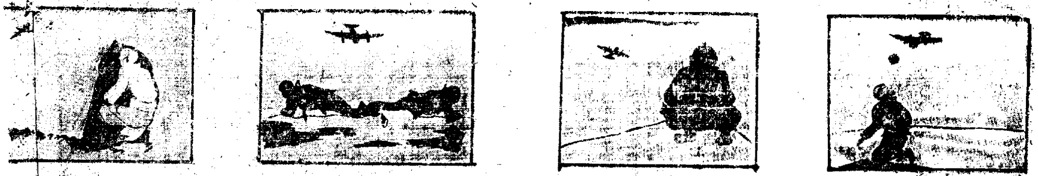

…躲飛机，
…好是挖地洞。

路上遇飛机，
赶紧爬在地。

往外跑来不及，
快快蹲到墙角裡。

看看炸弹是圆々的
快跑几步再躲避。

澈底翻了身支前才有劲

昔阳刘家下莊復查鬥爭故事

徐立森画

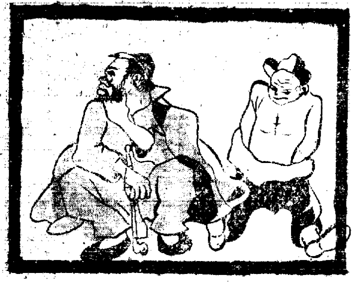

㊀群众説：「哼，會長和地主一個鼻孔嘴氣，鬥争果实叫他一個人霸佔啦，尤説叫支援前線，窮的連飯都吃不上，誰還支援前綫？!」

㊁開了村民大會和地主劉鼎文重新講理清莫，撤换了農救會長劉鏡，大家都得到了鬥争果实。

㊂新选出的會長張汚臣領導大家澈底翻身，他們宣誓要打垮反動派，保衛翻身利益。

㊃為了打垮反動派，全庄自動借給公家五千多斤粮食，大家爭先報名参加担架隊。

仕廷喬画

春天的早上

孫琦

Declassified in Part - Sanitized Copy Approved for Release 2012/02/23 : CIA-RDP83-00415R001200030025-7

Declassified in Part - Sanitized Copy Approved for Release 2012/02/23 : CIA-RDP83-00415R001200030025-7

濱海畫報

31
中華民國三十六年四月十日出版

防空常識

男女老少分好工 春耕生產不落空

•賡現•

莒縣西北寨村民伕出發沒走以前齊下手搶種現已種完春大麥百多畝。

孟家西樓村男女一齊下手趕快種完地,婦女支前,婦女兒童都拉滾子撒糞,三天工夫已經種完大苗。

雨後早下種一晌趕兩晌

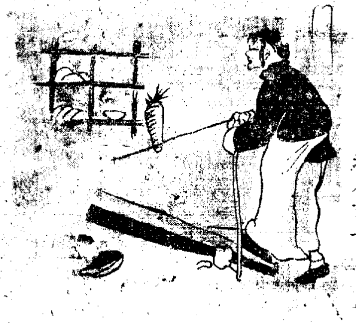

莒南小坊前全庄婦女除選種浸種外,五天打米一萬八千五百斤,又辦麩五千多斤供給前线。

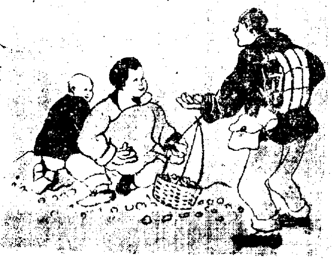

日照卜落子庄兒童拾石頭,老頭扶犂,給軍屬伕屬耕地,三天就耕完十五家々屬的地,騰出十二個青壯年歡々喜々的參加了担架兵。

Declassified in Part - Sanitized Copy Approved for Release 2012/02/23 : CIA-RDP83-00415R001200030025-7

Declassified in Part - Sanitized Copy Approved for Release 2012/02/23 : CIA-RDP83-00415R001200030025-7

迎接一九四七年 煙市人民武裝指揮部給全市剁家隊、民兵、基幹隊、自衛隊員的一封信

[illegible]

民主政府一年來施政建設 各界人士極爲擁護讚譽

[illegible]

一九四六年的烟台 工商建設成績輝煌

[illegible]

迎接一九四七年元旦佳節 警備司令部向各界致賀

[illegible]

市商會及三十三行業分會 祝毛主席朱總司令新年健康

[illegible]

市政府召開各行業聯席會 討論年關結帳分紅問題

[illegible]

市公安局姜局長對年節治安問題發表談話

[illegible]

一年來的毓山路小學片斷

于碧

[illegible]

烟台市公安局通告

[illegible]

恭賀新年 並祝進步 中共烟台市委會

恭賀新年 並祝進步 姚仲明 徐中夫 暨市政府全體同志同賀

恭賀年禧並祝進步 煙台警備司令部 政治部 率全體指戰員同賀

恭賀新年勝利 煙台市總工會全體同志

恭賀新年 煙台市工商局全體同仁

恭賀新年 煙台北海銀行全體同仁

恭賀年禧 行政院善後救濟總署煙台辦事處同仁鞠躬

恭賀新年民主勝利 煙台市商會 正副會長 牟憲民 陳宗林 高蓮三 暨委員 鞠躬

恭賀新年民主勝利 煙台市三十三行業分會會長暨各委員鞠躬

恭賀新年民主勝利 煙台市商會 各分會 正副會長暨各委員鞠躬

恭賀新年進步健康 煙台水產公司全體同仁鞠躬

恭賀新年 煙台市工商局副局長賈振之

恭賀新年 煙台北海銀行行長高[illegible]九

恭賀新年 煙台振泰企業公司全體同仁

Declassified in Part - Sanitized Copy Approved for Release 2012/02/23 : CIA-RDP83-00415R001200030025-7

Declassified in Part - Sanitized Copy Approved for Release 2012/02/23 : CIA-RDP83-00415R001200030025-7

煙台日報

社址：煙台華豐後街
電話：五七二
訂報處：煙台日報發行科
第三六五五期
一九四五年九月十八日創刊
定價：每月本幣一百元

恭賀
新年健康進步
煙台日報社同仁鞠躬

本報啟事

新年本報放假三天，二、三、四日無報，惟爲適應讀者需要，三日出刊新年增刊一小張，希各界注意。

編輯部

艱苦奮鬥迎接光明

——解放日報新年獻詞——

山東軍區公佈去年光輝戰果

殲傷俘蔣偽軍十一萬餘

華中軍區張司令發表談話

重申收復失地決心

華中是賣國獨裁者墳墓

蘇北大圍殲戰詳情

——新華社前線記者報導——

北平美軍强姦女生

美蔣暴行！

蔣政府禁封大批報紙雜誌

配合粉碎蔣軍進攻冀中

冀東我軍破擊北甯路

英工党內部上下層

日益不滿現行外交

爲恢復希民主地位奮鬥

法軍侵越戰事擴大中

世界輿論斥責法反動派

英軍總參謀長

本月將應邀赴蘇

本報代收愛國獻金

今收到：

福祿壽

天友職業劇團

祝賀新年偉大貢獻

四幕五景 插曲數首

滿門忠義

祝新年進步

Declassified in Part - Sanitized Copy Approved for Release 2012/02/23 : CIA-RDP83-00415R001200030025-7

Declassified in Part - Sanitized Copy Approved for Release 2012/02/23 : CIA-RDP83-00415R001200030025-7

煙台日報

一九四五年九月十八日創刊
新疆紙類掛號第一〇七號
定價：每月本幣一百元
第三六八期

丹麥政府考慮「廢棄丹美協定」
要求美軍撤退格陵蘭

法無放棄控制越南企圖
法越談判前途有困難

原子能常務委員會 通過巴魯區管制計劃

劉伯承將軍部勝利迎新
解放聊城嘉祥鉅野
斃傷俘蔣偽軍四千餘人
我軍進圍金鄉撤出大名

冀中八路軍光輝戰績
敵我傷亡八十比一

人民無權獨夫集權
李維漢（續）

聊城附近各縣群眾 紛紛踴躍參戰服務

蔣介石賊心狠毒 已將黃河導入故道
沿河數百萬人民將淹沒一空

東北民主聯軍去年自衛戰績
殲滅蔣匪十四萬六千
蔣軍起義四千投誠一萬二千

塘沽美軍殺人

美軍一日不走 暴行一日不止

要美國懲兇道歉撤退駐軍

對北平美軍強姦女生事件
蔣介石命令禁發消息
蔣記報紙或「辯護」或「不言」

南京和戰雙簧
陳誠稱「二年內肅清共軍」 蔣介石又重彈「政治解決」

不顧蔣記教育部禁止命令
南京學生至司徒官邸示威
天津南開、北洋學生再次遊行 北平教授同情學生抗議行動

民盟發言人羅隆基宣佈
民盟不參加「政府改組」

國際一週

際一九四七年歲首
美國出現危機信號

Declassified in Part - Sanitized Copy Approved for Release 2012/02/23 : CIA-RDP83-00415R001200030025-7

Declassified in Part - Sanitized Copy Approved for Release 2012/02/23 : CIA-RDP83-00415R001200030025-7

抗議美軍強姦北大女生
本市學、婦界同聲斥責
只有美軍退出中國中國人民才得解放
實際支援自衛戰爭響應全國學生運動

抗議美軍暴行 要求美軍撤出中國
李澄之

旅煙外僑假外事辦公廳 舉行新年聯歡茶話會
外僑俱樂部亦正式成立

復興鐵工廠復業一年 營業擴大獲利百餘萬
（本報訊）復興鐵工廠……

市府學行聯歡會 招待協助政府工作人士

教育局召開會議 討論改進市郊冬學
並佈置總結半年教育工作

秦山區農民得地後 覺悟程度普遍提高
曲一亭說：我完全明白共產黨、民主政府是真正為老百姓辦事的

海防營小學 規定寒假與學習制度

簡訊

黃務小學區 冬學中的幾個缺點
于子雲

農村新氣象

義璋的轉變

寡婦帶產改嫁是否可以？

舉行保田立功宣誓大會
青年小伙紛紛參加民兵

華東衛生學校 膠東分校招生廣告

大眾週刊 徵求新訂戶一千份

烟台市立業餘學校 第二期招生簡章

烟台市立寒假補習學校招生廣告

烟台北海銀行通告

全市工商各業一体週知是荷
以上利率自一月一日起即開始通用。
烟台北海銀行啓

附告

烟台同順恭緞莊 全體股東會通告

招領

重要聲明

招領
碼頭工會啓

Declassified in Part - Sanitized Copy Approved for Release 2012/02/23 : CIA-RDP83-00415R001200030025-7

Declassified in Part - Sanitized Copy Approved for Release 2012/02/23 : CIA-RDP83-00415R001200030025-7

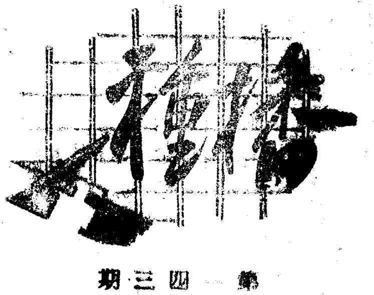

第四三期

南征散記

王匡

（一）過黃汎

（二）夜宿前莊營

（四）別了山 進入大

記劉伯承將軍

張香山

一九三七年十月初的一個清晨，我在山西五台的東冶村，受到十八集團軍總政治部的命令，立即趕到南茹村的總司令部，以便和一夥同志同去[illegible]

[illegible]

從防空說起

[illegible]

放下鐵鍬拿掃帚

[illegible]

北岡店的早晨（三）

[illegible]

我的鐵西瓜渾身都是眼

揚帆

[illegible]

冬天棉襖就是親娘

呂田

[illegible]

Declassified in Part - Sanitized Copy Approved for Release 2012/02/23 : CIA-RDP83-00415R001200030025-7

Declassified in Part - Sanitized Copy Approved for Release 2012/02/23 : CIA-RDP83-00415R001200030025-7

芝水全區燒起怒火

八千餘人宣誓滅蔣

活不繳槍死不作俘虜

蔣特季學珍執行槍決

大反攻消息傳遍街巷

愉快交織努力備戰

歡騰堅定殺敵決心

工人朗誦喜訊

戰士要求打仗

捷報在一中

建昌區工農兄弟

成立翻身保衛隊

職員莫不鼓舞

東山區各界

慶祝反攻齊心備戰

鑛璜頂生產推進會

週密佈置羣衆生產

Declassified in Part - Sanitized Copy Approved for Release 2012/02/23 : CIA-RDP83-00415R001200030025-7

Declassified in Part - Sanitized Copy Approved for Release 2012/02/23 : CIA-RDP83-00415R001200030025-7

應戰工人數突破兩百萬

希臘民主軍 各路勝利挺進

印尼軍英勇阻擊 荷軍傷亡甚重

蔣介石如何出賣東北

——爲「九一八」十六週年特爲新華社而作

五十五國代表集聚 二屆聯合國大會開幕

美欲壟斷歐洲市場 「合作委員會」勢難合作

簡訊

[illegible]

Declassified in Part - Sanitized Copy Approved for Release 2012/02/23 : CIA-RDP83-00415R001200030025-7

Declassified in Part - Sanitized Copy Approved for Release 2012/02/23 : CIA-RDP83-00415R001200030025-7

煙台日報

社址：煙台大馬路東首
電話：七五二號
訂報處：煙台日報發行科
第六一二期
一九四五年九月十八日創刊
新聞紙類掛號一〇七號
定價：每月本幣四百元

美帝國反人民統治企圖 蔣賊自認失敗

宋慶齡鄭重聲明 否認參加偽國代「競選」

救國必須滅蔣

新華社社論

膠東軍民到處阻擊 先後殲敵一千六

張學思將軍談話

消滅蔣匪「二滿洲」統治，為東北人民復仇！

徹底粉碎「二滿洲」

周保中將軍撰

克服困難

生得英勇

太陽出自東方

只有鬥爭

Declassified in Part - Sanitized Copy Approved for Release 2012/02/23 : CIA-RDP83-00415R001200030025-7

Declassified in Part - Sanitized Copy Approved for Release 2012/02/23 : CIA-RDP83-00415R001200030025-7

煙台日報
第六〇一期
社址：煙台大海陽路　電話：二五七號
訂閱處：煙台日報社發行科
九月八日創刊　中華郵政登記新聞紙類第一〇七號
定價：每月本幣四百元

閻賊惱羞成怒 撤職拘押其師長

安東地武配合縣區隊 擊潰蔣匪趙建東

晉綏分局書記號召 把反客里空運動推廣到各部門去

反客里空與反戈爾洛夫結合起來

普遍反客里空作風

晉察冀新聞界、群衆 開始查「客里空」

陝甘寧新聞工作者 戰爭中堅持工作

邊區群衆報從未中斷

一年來東北土改概況

（續完）

行商通行證遺失聲明

通行證作廢聲明

義順隆號悔過聲明

證章作廢聲明

市郊緊急動員備戰

從查力量算勝利中 糾正幹部兩種錯誤思想

直屬武裝部、海防營區 檢查備戰佈置工作

練好本領消滅蔣賊 駐軍某營實彈演習

某團機關緊張備戰

進一步檢查備戰工作 北海銀行夜間演習

市救委會 發起募捐救濟貧民

王玉琳搗亂負担評議 罰糧三百斤釋放

簡訊

小趙立功

·宋卿·

趙吉財同志是市政府通訊班通訊員，現年十九歲，一九四五年參加革命，因他的個子長的較矮，所以同志們都稱他小趙。小趙同志對於節約捐獻支前非常熱心，他節約了一套單衣，兩雙鞋子，還將自己勞動生產賺來的一千二百元錢也悉數獻出。但他總覺得自己的貢獻不大。他常這樣說：「不把蔣賊打垮，中國人民是得不到一天安寧的！」他總想為人民做多一點事情，所以他在工作立功中發揮了他的能力，作用特別起勁，一人辦兩人的事，在他的模範推動下，通訊班由六人減至三個人，減省了許多開支。但工作效率更比前提高。以前對文件的積壓與遺失很多，現在不但不積壓遺失，反而迅速及時，機關的報紙及個人私信，以前均由秘書處送遞各局，多不及時，現在由通訊班負責送並且還能及時，有了事情不管甚麼時候，東西多少，小趙同志都是爭先恐後的頭一個去做，從不懼風怕雨，按時完成上級所給予他的一切任務，從來也聽不見他說一句牢騷話。「這是我應該服的務！」小趙這樣說。有一次天剛下過雨，他送財政局的東西到行署去，東西很重，路遠天熱，雨後路又難走，同志們勸他分兩次去送，他說：「現在工作任務繁多，人少，時間有限制，多費點力沒有甚麼！」出發後，雖然連東西帶車子抗了一路，可是小趙三天即返回來了。到家尚未休息，新的任務又來，他又很樂意的。總之，一切為工作他都是爭着去幹，無論怎樣疲勞，從來不叫苦，不計較，有時間除了自己學習外，還能幫助別人。他這種為革命為人民服務的精神，是值得我們學習的，尤其是他對公物的愛心與愛護，又是別人比不了的。

這次慶功大會上，小趙同志光榮立了功，帶上了功勞牌子，計節約方面評二等功一個，捐獻評三等功一個，工作方面評三等功一個。

在慶功大會上，李秘書長特別提出來表揚，讓大家向小趙同志學習。

社會服務

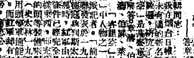

「客里空」

Declassified in Part - Sanitized Copy Approved for Release 2012/02/23 : CIA-RDP83-00415R001200030025-7

Declassified in Part - Sanitized Copy Approved for Release 2012/02/23 : CIA-RDP83-00415R001200030025-7

美報一面罵一面騙
圖使蔣賊澈底做個乾兒子

平滬紀事大公兩報承認
蔣區國際地位低落

瓦爾加指出
馬歇爾計劃已遭失敗
美苛刻貸款造成英危機

聯合國大會前夕
蔣幫反對否決權
討好美國主子

英國在帝國內部
掀起抵制美貨運動

蔣偽開對日和會陰謀
與日結成美日蔣體系
代替過去的日汪體系

編者的話
一馬一騙
討好一法

蔣家棟
自打嘴巴

法國政局飄搖中
美元短缺入超增加
罷工浪潮席捲各省

英約克郡南部
礦工罷工擴大

英法危機

市郊農民保衛烟台保衛翻身
九千人報名參軍
二千六百餘青年湧入主力

芝水區反蔣大會
報名參軍八百餘人

通伸村分傢具
先照顧貧農貧民
分木柴以軍屬赤貧爲主

東山區以僱貧農爲主
鬥出武裝特務劉銘三
該犯已送交政府處理

短評
揭露特務的兇惡臉譜

直屬武裝部動員
糾察隊練武運動

撤東出號聲明

圖章作廢聲明

慶春盛紡織廠啓

慶春盛紡織廠啓

今日節目
中影	大破青山寺（中國無聲片）	華院
金戲	早	開院

烟台市電燈公司通告

烟台商業銀行股份有限公司啓事

地址：北大街二八〇號
電話：四二

烟台市水菓交易所通告
交字第一號

中華民國卅六年九月一日
主任崔祝三

原煤塊煤廉價出售

海貿易公司
地址：朝陽街　電話：一四二

出接兌聲明

出兌者　東興茂
接兌者　利華商店
同啓

Declassified in Part - Sanitized Copy Approved for Release 2012/02/23 : CIA-RDP83-00415R001200030025-7

Declassified in Part - Sanitized Copy Approved for Release 2012/02/23 : CIA-RDP83-00415R001200030025-7

烟台日報
第四〇四期
一九四七年二月二十日

德境盟軍司令會議 同意舉行柏林職工會議

英國失業繼續增加 共党提出具體建議

法國波蘭 將訂文化協定

解放日報發表社論 批評馬歇爾談話

部份撤兵是想緩和中國人民反對，取得應付莫斯科外長會議的方便。貸款只能擴大中國內戰，加深蔣政權財政經濟危機。

美中立輿論檢討對華政策 是培植蔣介石反蘇反共

美蔣的反動政策將造成「九一八」的重臨

美國工人日報 要求停止支持蔣介石

學校像工廠

太行黎城樊家窑在變化

周欣白氏批評蔣政府 海盜運日扶助日本

堅持敵後游擊戰 子

魯中地武六天殲敵四百餘 創零比二百戰例

美國政府 承認保加利亞政府

東北穆稜產煤區 工人熱烈生產 日產七千五百噸

淮海廣大青年 開展擁軍工作

菲律賓仍是美國殖民地與海軍基地

英斯科電台記者彼氏評稱

蔣介石生活腐敗

真理報評 五國和約

農業生產超過任何一年 許多縣份實現耕三餘一

魯西南人民熱淚橫流訴說 天幾天在這裡中央軍 害比三年黃禍還厲

美國企業化 蘭陵 美

東海關通告

本廠新出藥品

甘油、磷酸、魚肝油、麥士的年、氰化鈉、葡萄糖、鐵士的年、阿力邊、麻黃素、並有膠東試驗所出品之牛痘苗。

歡迎購用 定價低廉

烟台各藥房均有代銷

烟台新華藥房

山東省烟台市政府佈告

實字第四號

中華民國三十六年二月十四日

市長 姚仲明
副市長 徐中夫

山東省烟台市政府通知

財字第八號

中華民國三十六年二月十三日

市長 姚仲明
副市長 徐中夫

Declassified in Part - Sanitized Copy Approved for Release 2012/02/23 : CIA-RDP83-00415R001200030025-7

Declassified in Part - Sanitized Copy Approved for Release 2012/02/23 : CIA-RDP83-00415R001200030025-7

牟平頂區全体幹部座談如何貫澈市委決議

教育勞資雙方開展群衆生産

嚴禁非解放區紙煙入口

紙烟評委會研究執行具体辦法

存煙限期登記加强查緝私烟

海濱區

縣區長深入大廟村了解調整勞資關係

雙方表示堅决合作擴充營業

（王致祥）

我們必需廢除『中美商約』

——吳毅潮先生在民教館的講演——

東埃岩等村幹部向群衆反省

糾正官僚作風團結群衆

决心終身爲人民服務

發展私人資本繁榮工商業

朝陽街增設海通錢號

行政公署决定

本市成立水產交易所

（本市訊）膠東行政公署爲發展漁業，防止操縱壟斷，使水產交易便利及買賣價格公平合理起見，特决定烟市成立水產交易所。據云，該所設於水產公司，章程草案等，正在計劃籌備中。（劉仲元、王順亭）

漁業建設協會正式宣告成立

推進反蔣保田立功運動

秦山區佈置今後工作

根據三種不同情况提出任務

舞台頁新兩村婦工會員積極幫助軍隊洗縫衣服

（更新村通訊組、李敏）

海濱建昌兩區訂出一月工作計劃

貫澈勞資合作開展立功運動

（于子賢）

芝水區南部二十村舉行反蔣保田立功大會

歃血盟誓堅决和蔣賊拚到底

西木農會長參加八路軍立功

批評與建議

村經費要節約

招領

現有老鄉檢到鑰匙一宗，如有失者請速到本社秘書處認領。

烟台日報社秘書處

好消息

煙台英文報社啓事

煙台市立業餘學校化學工藝實授班招生

東海關通告

中華民國三十六年二月七日

山東省煙台市政府佈告

民財字第壹號

市長　姚仲明

副市長　徐中夫

中華民國三十六年二月七日

膠東新華書店最近出版新書

新聞員讀本

新教學法

（每册定價二十五元）

論新民主主義經濟

薛暮橋編著

（每册定價一百五十五元）

毛主席像太陽

（定價九十元）

膠東新華書店煙台分店

址：北大街門牌三〇八號　電話五七一號

出號及撤股聲明

民國三十六年二月十四日

緊急失物聲明

出號聲明

Declassified in Part - Sanitized Copy Approved for Release 2012/02/23 : CIA-RDP83-00415R001200030025-7

Declassified in Part - Sanitized Copy Approved for Release 2012/02/23 : CIA-RDP83-00415R001200030025-7

煙威中等教育會議閉幕
確定今後教育總方針
師生團結加強學習發揮學生自由思想 做到教導合一理論結合實際學用一致

東珠岩村羣衆擁護中共 卅餘人要求入党
經大家討論訂出全村半月工作計劃

市婦聯…
通過婦女…福利事業 …婦女參加社會…

本廠工人開展立功運動 節約薪糧七千餘斤
提高技術增進工作效率

建議 整頓市容集中攤販
宮三清

煙威中等教育的方針

讓美軍全部撤退
吳…

「讓我回去拿吧！」

美國士兵問他的司令官：「中國好像沒有我們的事情，我們要回家。」

司令說：「在中國有我們的事情，我們要保衛我們的利益。」

一個士兵問另一個士兵說：「你口袋裏有沒有一個利益？」士兵答：「我的利益在家裡，讓我回去拿吧！」

潘金蓮痛哭武大郎

錦集謠民區蔣
（續）

十三、
中央軍說得好
不要錢——嫌少，
不怕死——嫌早，
不撈伕——嫌老；
愛兒家要不到，
愛百姓不得了，
老百姓沒得命了。

十四、
銷呀捐，沒得穿，
剝呀刮，不如殺！
壯丁抽了八萬人，
十個零…九靈煞。

十五、
誰說湖廣熟天下足，
湖廣的死人滿山谷！
誰說地上天堂是蘇杭，
江浙的…人餓肚腸。
——流行江浙一帶——

十六、
人民力量大如山，
造反的釘耙千千萬。
…要翻肚裡爛，
…心…你滾蛋。

十七、
人吃土，土吃人，
…不是吃…人，
餓死百姓無人問。
——湖南濱湖謠——

十八、
…狗，…
官放屁，…
…
不…
…說民主，
…主不民，
…
年…不完。
——湖南謠——

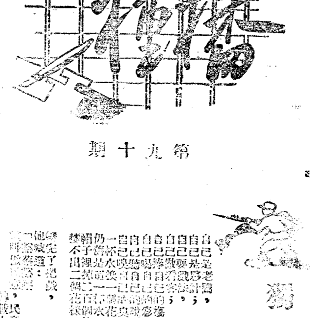

第九十期

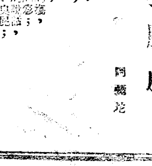

獨腳戲

從「功勞」說起

Declassified in Part - Sanitized Copy Approved for Release 2012/02/23 : CIA-RDP83-00415R001200030025-7

Declassified in Part - Sanitized Copy Approved for Release 2012/02/23 : CIA-RDP83-00415R001200030025-7

煙台日報

第四〇三三期

社址：煙台華豐後街
電話：五七二號
訂報處：煙台日報發行科

平市濫捕市民
陰謀鎮壓民主運動

巴勒斯坦分治
巴勒斯坦猶太人支持猶太復國

八路軍解放定縣之役
追殲蔣偽二千四

熱河我軍攻克縣城
半月來在戰鬥中

為了更多殲滅蔣軍
我軍暫棄臨沂

英國政策中的反美傾向
——蘇聯經濟學家瓦爾加作——

工黨議員持續反對貝文外交

解放區千百萬貧苦婦女
熱烈參加土改支前
為勞動人民翻身行列一支大軍

滬大公報民意測驗結果
百分之九十一反對美軍駐華 反對獨裁內戰

安理會通過裁軍程序等兩草案

安理會討論原子能委會報告書
蘇代表首先聲言反對

英經濟危機日益嚴重
艾德禮呼籲英人與工黨合作

人民叛逆
郝鵬舉就殲記

作者：囂基

人民解放軍對郝鵬舉部的自衛戰，經一晝夜的戰鬥，郝部已傷亡慘重，僅以一個團的兵力，還…著莊上三個碉堡和工事，絕望的掙扎着。然而人民解放軍已從南面和東南面，衝過二百米的開闊地，突進去了。郝軍企圖從西面突圍，卻又被截斷；一部潰散，一部又狼狽逃回。在人民解放軍的面前，郝部官兵的戰鬥意志，已喪失殆盡。

彭營長率部突進了街頭，迎面碰到郝鵬學派…來降的人員。

當彭營長走進郝軍部的屋子時，院子裡的…仍然放在射擊的位置上。

郝鵬舉化了裝，穿着老百姓的便衣，光着頭，坐在堂屋裡毀文件。彭營長走上，他說：「請你走下來，對不起，對不起。」郝鵬舉向彭營長緊握手說：「我胸痛，請原諒我不能起來。你們辛苦了。我早說不打了，為什麼又打，都是我的不對！」

當時郝下了繳械投降的命令。於是蔣介石加委的第四十二集團軍總司令部，便從此消滅了。這是二月七日黃昏的事情。

當天晚上，郝鵬舉即被押抵人民解放軍某部前線指揮所。默默地坐在一個短板橙上，把手伸向火爐邊取暖，臉色灰暗無光，眼皮有些腫脹，戰爭與怯弱，更增加了他的疲憊。

「一切責任由我負。」郝鵬舉像兒語一般，重復着：「所有的責任，應該由我負……解放區黨政軍民對我很好，無論政治上，物質上，都比國民党方面好。我上了蔣介石的誘惑的當！我對不起解放區老百姓！我對不起我的官兵！也對不起自己！」他的語慢吞吞地，他吸着紙烟，摸着剃光了鬍子的嘴巴和碩大的下額，良久，他長聲慨嘆道：「唉！……現在，……什麼也不能說了！」現在郝鵬舉在正義的面前，還有什麼可說的呢?

巴黎工人罷工示威
抗議政府工資政策

莫洛托夫提照會
抗議美副國務卿誹謗

山東省煙台市政府通告

市長 姚仲明
副市長 徐中夫

中華民國三十六年二月十三日

煙台市立業餘學校化學工藝實授班招生

一、本校以…
二、名額…
三、資格…
四、科目…
五、期限…
六、報名日期…
七、開學日期…
八、地址…

煙台英文報社啟事

同順牌紙烟更換錫箔紙啟事

二月十六日

Declassified in Part - Sanitized Copy Approved for Release 2012/02/23 : CIA-RDP83-00415R001200030025-7

積極發展城市工商經濟 膠東區黨委行署召開城工會議

明確依靠農村建設城市方針 貫徹勞資合作發展生產政策

（本報專訊）膠東區黨委及行署為了更好……

海濱區召開幹部會 總結春節工作

奇山區各村 舉行訴苦大會

同利複膠計劃營業 確定工資與工作時間

貫徹城工會議的方針

對目前文化……俱樂部的幾點意見

胡修甲

職工區召開海外人……座談 商人王某……青島人民……生活

東山區公安分局 歡送八名警士參加主力

馬村得地農民 舉行反蔣保田大會

寧海區 召開軍家屬座談會 闡明民主政府寬大政策

蔡山區召開村幹部會 開展反蔣保田立功運動

海濱區警士 各種工作均有進步 現已選出模範多人

本報代收愛國獻金

今收到：

王耀民先生……

春賑義務戲戲目

二月四日早場

古亭風 拜山 金殿 守寺錄

洪匯川 遇輔閣 孟芷貴 曲鳳彬　于金鵬 紀樹柏 于仲謙 楊澤武　文益三 郭輔亭 運玉卿 宋書良

晚場

珠簾寨 法門寺 代大審

丁盛軒 莊文聰 林少甫 傅少軒 孫森 賈賢臣 許煥章 曲鳳彬

本報印刷廠

承印各種書籍講義 賬簿票單辦公用品

定價辦法：

一、先付款者，按材料費工價計算，再打九折。

二、交貨付款者，按材料費工價計算。

三、交貨後一月內付款者，按材料費工價計算後，另加二成利潤。

〔尋物〕

茲有本廠由振林等四人赴煙市住家，在所城北門外將錢包丟失，包內有……幣一千……餘元工商局通行証一只，如有拾者請送至本廠，必當面重謝，否則聲明作廢。

振太鐵工廠啓

更正

Declassified in Part - Sanitized Copy Approved for Release 2012/02/23 : CIA-RDP83-00415R001200030025-7

Declassified in Part - Sanitized Copy Approved for Release 2012/02/23 : CIA-RDP83-00415R001200030025-7

煙台日報

第三八九期
社址：煙台華豐後街
電話：五七二號
訂報處：煙台日報發行科

平度以南蔣軍南竄 明水南犯蔣軍北撤

[illegible]

蘇外長莫洛托夫 簽署 國和約

〔新華社延安三十一日電〕塔斯社報導：蘇外長莫洛托夫已於二十九日代表蘇聯政府簽署五國和約 [illegible]

太行收復溫縣之役 我傷亡二傷八 殲蔣軍四百三

[illegible]

美軍必須全部撤退！

全國人民如喊「美軍滾蛋」聲中 駐華美軍大部將撤退 美方宣佈青島繼續駐兵！

[illegible]

軍調部美方發言人談話 撤消延安美軍觀察組

[illegible]

滬大公報民意測驗結果 百分之九十五反對美軍駐華 反對偽憲、內戰者均佔絕大多數

[illegible]

軍調部中共發言人告記者 長春中共代表處境絲毫未變 蔣美雙方百般阻撓中共聯系

[illegible]

美共『工人日報』 抨擊美關於退出三人委員會聲明 不是改變政策而是改變策略 美將和蔣政府單獨發生關係

[illegible]

抗議長春中共人員被監視事 葉劍英氏致蔣方備忘錄

[illegible]

蔣介石未接受中共條件前 民盟決不參加和談 民盟領袖張瀾等謂

[illegible]

南京大道報、新民報 評論蔣政府和平攻勢 爭取時間重整內戰旗鼓 解除自己責任爭取外援

[illegible]

延安各界六百餘人 公祭、安葬朱寶庭氏

[illegible]

晉中我軍十天殲敵萬餘 閻軍十個師、兩個縱隊大部潰退 太岳我軍再克靈石縣城

[illegible]

張秋境險工危在旦夕 若水勢續漲將釀成巨災

[illegible]

晉冀魯豫野戰軍一月戰果 收復縣城十三殲敵三萬

[illegible]

越主席胡氏致法新政府電 重申組織獨立國要求

[illegible]

麥克阿瑟撕碎民主假面具 下令禁止日本總罷工

[illegible]

東京卅五萬人舉行倒閣大示威 重申要求成立人民的民主政府

[illegible]

日組織三党聯合內閣 第二次談判又告破裂

[illegible]

美工人党及旅美越南僑民 抗議法對越侵略戰爭

[illegible]

越南留日學生將舉行大示威

[illegible]

好消息

[illegible]

山東烟台市公安局招考警士廣告

[illegible]

煙台市公安局

Declassified in Part - Sanitized Copy Approved for Release 2012/02/23 : CIA-RDP83-00415R001200030025-7

Declassified in Part - Sanitized Copy Approved for Release 2012/02/23 : CIA-RDP83-00415R001200030025-7

煙台日報

第三八八期
一九四七年二月二日
社址：烟台華豐後街 電話：五七二號
訂報處：烟台日報發行科
定價：每月本幣一百元

孝義解放後充滿新生氣象

蔣軍佔湫頭大肆搶掠燒殺

侵犯蘇皖各地蔣軍 士兵逃跑成風

民盟舉行記者招待會 指責美造成中國內戰

提出參加恢復和談先決條件

美大使館發表聲明

美終止與軍事三人小組關係 並撤出北平軍事調處執行部

蔣政府准美軍深入內地 開採重要軍火資源鎢礦

膠東我軍收復普東鎮 殲滅蔣軍一個團

曹縣定陶兩役殲蔣軍六千餘

北平各大學抗暴遊行示威後 進行內部團結組織工作

津美卡車傷人一名

南京中央大學三千餘學生 舉行「一二·一」週年紀念大遊行

黃水氾濫至東阿清河門 一般由此倒灌東平窪地 計三十餘處盡遭淹沒

蔣政府玩弄黃金風潮 將迫使各地工商業繼續倒閉

邊區專員縣長聯席會議

決定「保持糧產提高棉產」為今年戰時農業生產方針

將軍謝夢權旅長 在劉伯承將軍總部歡渡春節

英工黨議員二十七人 致中國人民賀年信

希望土地改革遍施全國 不久將來實現和平富強

蘇聯輿論界 力促英履行英蘇盟約

英埃修約談判破裂

埃將英埃未決問題提交安理會

英工黨政府執政後 過去一週最為忙碌

英緬談判結束

英同意設緬甸過渡時期政府

英保守黨艾登 訪巴西後返倫敦

巴勒斯坦會議重開

英外相貝文親自出席

學生愛國運動零訊

更正

一月三十一日本報第一版四面加邊之消息肩題：蔣介石「和談」被戳破，係蔣介石「和談」被戳破；末二題肩題：甯願殉難不為工人叛徒，係甯願殉難不為工人叛徒之誤，特此一併更正。

編輯部

簡訊

山東烟台市公安局招考警士廣告

名額：二〇〇名（不收女警）

煙台市公安局

Declassified in Part - Sanitized Copy Approved for Release 2012/02/23 : CIA-RDP83-00415R001200030025-7

Declassified in Part - Sanitized Copy Approved for Release 2012/02/23 : CIA-RDP83-00415R001200030025-7

中華民國三十六年二月二日 星期日　煙台日報　星期日

膠東行政公署教育處 召開烟威中等教育會議

統一大家對中等教育工作認識定出今後方針

市府實業局召開合作社會議

研究改進發展合作事業辦法

對各區社教工作隊的初步意見

高潔同志講　沅棣整理

對海濱區店員圖書館的幾點意見

大興村職工會規定立功條件

珠璣村首次割冰生產結束

在冬學內展開討論

捐出餘利反奪保田

二次割冰生產預定六十萬斤

開展全民立功運動

蔣頂區召開蔣區人員家屬會議

員自己兒女丈夫回家替人民立功

常海區召開村幹會議 總結春節擁優工作 進行反蔣保田立功宣誓

迎接雙擁節 本市成立雙擁節籌委會

駐軍某團舉行戲劇公演

燎原劇團等招待駐軍看劇

持務連榮獲第一名

奇山區群衆文娛活動掀起熱潮

大廟村決心改演話劇

建昌區村幹等表示：轉變過去工作作風 深入下層發動羣衆

周排副愛兵故事

觀海村青婦隊員討論生產立功計劃

觀海村軍屬提出初步生產計劃

觀海村優委會救濟貧民譚伯良

招領

好消息

永興號發生大火

Declassified in Part - Sanitized Copy Approved for Release 2012/02/23 : CIA-RDP83-00415R001200030025-7

Declassified in Part - Sanitized Copy Approved for Release 2012/02/23 : CIA-RDP83-00415R001200030025-7

煙台日報

第三八五三期
社址：煙台華豐後街　電話：二七五號　訂報處：煙台日報發行科
一九四五年十月十八日創刊　新聞紙類……號　定價：每月本幣一百元

美擬與印談判商約　英美在印矛盾將趨尖銳

【新華社延安二十七日電】據美聯社華盛頓訊：美國務院發表……〔以下數行難以辨認〕……印度特權取消……美政府即準備……

印制憲會再度休會

【新華社延安二十七日電】綜合各方報導：印度制憲會已於本月十八日復會，至二十五日休會，決定四月再行復會。在此八天會議中，由於回教同盟之七十六人代表未參加，……

蘇科學家代表團離印返國

【新華社延安二十七日電】塔斯社德里訊：蘇聯科學家代表團於二十五日離印返國，將更增加印度人民與蘇聯的友好關係。……印度科學與我們相信……尼赫魯等印度政府領袖的……表示謝意。

……尼赫魯所提宣佈印度為獨立主權國家……已於本月二十日經制憲會通過……〔以下難以辨認〕

閻軍數師進犯孝義城　兩路被殲六千餘　孝義東、南地區在激戰中

【新華社呂梁前線二十七日電】集數師之衆分路進犯孝義城的閻軍，於二十、二十一日又被殲滅六千餘人。自十八日八路軍攻克孝義城，殲滅閻軍二千餘人後，太原、汾陽等地閻軍即分兩路進犯該城。其右翼前頭部隊四十六師第二團全部，二十日進至孝義北關時，即被全部殲滅。其左翼由孫楚所率之六九師共三個團，於二十一日在孝義東南十里之西盤糧、北窰村一線，與八路軍激戰，結果亦告覆滅。同路四四及四五兩個師的大部被擊潰。現激戰在孝義東、南地區進行中。據初步統計，二十、二十一兩日共斃閻軍二千三百八十餘人，生俘六九師副師長（原七二師師長）王熙明、政治部上校主任康益璜、二〇六團團長李玉榮、副官處長黃楷元、四六師二二團團長魏×晃以下四千餘人。繳獲各種砲三六門、（下漏十餘字）。

一週綜合戰報

【新華社延安二十七日電】一週綜合戰報：（二十日至二十六日）本週戰局的特點，在於蔣介石更加被動，更加不利；而這個弱點，在其目前主要戰場上——以徐州為中心的蘇魯豫皖地區，表現更為明顯。這一不利的形勢，使鄭州、徐州的好戰派頭子之一陳誠，對於他的「五十一大慶」，也感到頗煞風景；而自「嘆厭苦」（中央社）了。

本週內侵入解放區的蔣軍又被殲滅近兩萬人，再接再厲，蔣軍侵佔空城一座，而人民解放軍則收復縣城五座（望都、孝義、觀城、定陶、南樂）及徐州外圍蔣軍強固據點、著名煤產地棗莊以及平漢北段之王京、寨西店等車站。

魯南前線自二十日收復棗莊後，華東人民解放軍在今年之二十日自衛戰中，收復魯南地區被蔣軍違背一月十三日停戰位置侵佔去的大部地區，收復包括嶧縣、邳縣、蘭陵等重要城鎮一百二十餘處，重新掌握臨棗鐵路，生俘蔣軍師長以下三萬六千餘人，斃傷蔣軍一萬三千餘人。至此蔣軍之第二次攻勢，已徹底被粉碎了。南京為了挽救日益嚴重的敗局，蔣介石曾命陳誠在隴海路東段集結力量，組織新的戰事，正在進行攻勢中。同時膠濟路上的蔣軍王耀武部，正命令守備膠濟西段明水車站一帶的部隊犯魯中萊蕪一帶解放區。但此路蔣軍已遭當地軍民抗擊，無何進展。

侵入冀南豫東北地區大名等地之蔣軍，由於觀城、南樂之收復，處於更加不利地位。已收復定陶後，至二十四日……嘉祥、城武、定陶這一大片收復區割裂成東西兩段，西面菏澤、曹縣等地，自米文和、劉汝珍、張嵐峯等部東犯損失萬餘人後，守備力量益趨薄弱，東面魚台、金鄉地區蔣軍八十八師方先覺等部……更形孤立。

晉綏八路軍於十八日晨解放晉中平川上的孝義城，殲俘閻軍一千六百餘人，現正在孝義、汾陽地區迎擊來犯之大量閻軍，再殲其八千餘人，激戰尚在繼續中。

晉察冀八路軍於平漢北段，二十一日再度收復望都城及王京車站，生俘侯如墉部千人。繼於二十三日解放定縣南之寨西店車站。次日蔣軍第三軍三十二師九十五團，及侯如墉所部第一團來犯寨西店，亦都已全部就殲。

東北民主聯軍於通化北之四道江等處，擊退進犯的蔣軍。在柳河及遼寧省撫順一帶反搶糧食戰中，收復柳河南之孤山子及撫順縣屬之太平哨等大小據點三十四處，共斃俘蔣軍千餘人。

英國會上下院輿論　關懷中國內戰
左威特代表工党政府答議員　歡迎實踐三外長莫斯科宣言

【新華社延安二十七日電】據英國官方通訊社倫敦二十五日電稱：「英國對於中國國內繼續增長的意見分歧，及其對其他強國關係之可能的影響，所表示的關切，已於國會上下院輿論中表示出來。」英下院二十四日之辯論，（漏數字）英議會對中國問題之辯論，前後達三小時之久。工党議員、牛津大學貝利奧學院院長林德西於發言時，曾批評中國政府之每一政策。他建議派遣英國代表赴中共首都；並且與美、蘇如果可能時，（漏數字）咨商關於中國國內形勢所存在的危險。保守党上議員艾××（前為一九四三年英議會訪華團團員之一），則特別關切（漏二字）英國船隻沿海及內河。並稱：「中國政府約許發還本所徵發的英國公司財產，這件事並未償還。」艾氏要求按照現在行談判（漏字）的條件，完全交回英國這些財產。保守党之克蘭波恩說：英國唯一的關切，是兩國人民都可獲得……的商業發展。此外發言者尚有伊德斯勒、自由党之特里維廉及獎溫司法大臣。左威特代表工党政府回答時，對各發言者未提及一年前的三國外長莫斯科宣言表示詫異。他指出：該宣言說明三國外長一致同意統一的民主中國，民主份子應廣泛參加中國政府各機構，停止國內戰爭，及外國不得干涉中國的需要。他說：根據此項一致的政策，英國不願看到中國受到任何一個集團強行的極權統治。英國政府歡迎莫斯科宣言關於民主份子廣泛參加國民政府。英國不是盲目地贊助任何別國政府的政策。」左威特於指出中國內戰後說：「如此一大部份處於內戰的政府，於世界不會情況下時，是不會繁榮的……。英國政府堅決遵守不干涉中國內政的決定，誠懇希望中國的痛苦迅速獲致幸福的結果；並願竭盡其力量所及的一切，援助每個人達到此項幸福的結果。」左氏於演說中曾提到英國對華總目的，與美國一致，「一個強大的鞏固的能夠忠實執行共任務，並且（漏字）民主基礎上的政府共事與往來。除此之外，我們未負有任何義務。」他認為中英貿易有恢復之必要。此次辯論對目前英國在華利益，包括英在華航業及在華財產，表示關懷。

福建民變震撼全省　雲南變民去年底益形活躍

【新華社延安二十七日電】據新聞、大公報消息：福建民變武裝活躍於全境，〔數字難辨〕……浙閩邊境……已達千餘人……閩東北沿海地區已攻佔……俞山島……活動於閩浙邊之……雲霄、詔安一帶……平和……百餘人，極為險要。更與廣東饒平、大埔等地農民武裝密切聯繫。廈門東北之晉江（泉州）、南安、同安及安溪等縣變民，到處活動。建甌、南平一帶變民，使用船舶，游弋於閩江上游。海面變民則佔有（福）州、古田、（南）平、（建）甌公路及延平公路沿線，有萬餘人槍之變民一部，數年來行動自如。永泰、古田、林森等縣間，另有一部百餘人，縱橫無阻。福建全省保安團均行出動，但防不勝防云。

【新華社延安二十七日電】據十二月下旬滇大公報消息：雲南變民武裝活躍於滇南、滇越鐵路沿線上之建水、白石、蒙自、個舊一帶，有萬餘人槍，碧……百人、以老黑山為根據地；自春武山等處……龍水、屏邊等地……各縣……有極新式之武器，各部均備有……地由蔣政府西南第二保安總隊之「進剿」……九十三旅某部……上月下旬曾有……百餘人……路之石屏縣南門外……緊閉城門……昆明以北之……縣……亦有民變武裝不斷活動。

馬西努評蔣介石「和談」　企圖重復去年老把戲

【新華社延安二十七日電】莫斯科廣播員馬西努評論蔣介石於二十五日……提出和平談判……恢復……的時期……但停止……協定……去年初政治協商會議……決定，但……實現，原因可……最近的聲明中找到……在國民党政府中佔統治地位的反動集團，力主用武力解決。馬西努稱：「……反對聯合政府和主張武……」

挖了窮根安下富根
——轉載解放日報社論——

【新華社延安二十七日電】解放日報以「挖了窮根，安下富根」為題發表社論，號召開展春耕生產。該社論首先提到生產是解放區軍民克服困難長遠打算迎接勝利的重要關鍵。解放區党政軍民，首先是各部門負責人，除繼續更好地領導與進行緊張的自衛戰爭外，應以領導與進行春耕作為自己工作的中心環節。任何藉口自衛動員緊張無暇照顧生產，或者以為農民既經分得土地自己會搞生產，以致放鬆對春耕的領導，任其自發自流的現象，都應該克服。至於去年日本投降以後，一部份同志進了都市，再加上「幻想和平」，看輕甚至忘掉了勞動生產，那就更應該糾正。社論繼指出：為了使春耕真正能使廣大群衆蓬蓬勃勃的運動，首先必須盡力爭取在春耕以前完成土地改革。這是春耕生產能否很好開展的關鍵，其次，必須幫助農民解決發展生產的許多具體困難，農會和合作社，要善於幫助農民利用農貸，很好調劑種籽、農具，發動合夥騾件許可時，繼續組織農民，進行副業生產，尤其是運輸和紡織，獲利快而且大；第三、用最大功夫組織勞動和節省勞力，以克服若干地區由於八年抗戰和自衛動員而發生的一定程度的勞力不足的困難。在中心區，特別要提倡後勤與生產結合，充分發展生產與後勤的變工，適當調劑勞力，做到既有人支應前線，又不誤生產。在游擊區和邊緣區，結合民兵游擊隊與生產群衆變工，進行游擊活動，掩護後方生產。從土地改革運動中，湧現出來的幹部和積極份子，應該以熱情，在生產中繼續親自動手，領導群衆組織生產互助；在翻身運動的同時參加土地改革與家庭民主和睦的基礎上，動員廣大婦女積極參加生產，主持輔助勞動與副業；第四、凡是在後方的部隊機關，都應進行生產，在前線作戰部隊，則應把主要的注意放在節省民力上面，後方組織生產隊或生產小組搞生產，實際上抑止支差方式動員群衆勞動，這不但於生產無益，而且有害於軍民的團結，應該防止的。該社論最後稱：今年春耕生產的中心任務是：增產糧食，保證充足的軍需民食，加上群衆更密切的結合，自衛戰爭的勝利，就有了可靠的保證。

蔣介石玩弄黃禍血債！
昔日房屋良田一旦盡付東流　河床居民哭喊叫罵搬運財物

【新華社晉冀魯豫二十七日電】日前記者隨黃委會王化雲主任，乘車到黃河沿岸各處視察。堤上滿站着河岸居民，無數雙憤恨的眼睛，看着混濁的河水滾滾東流。河床的房屋，許多已為水流倒。居民正站在冰冷透骨的黃水裏，打撈已失去的財物。岸邊上婦女們在呼喊：「別撈啦！快回去吧！」……糧食也撤不走了。一個李炳輝的老鄉對記者說：「我逃荒十多年才差點餓死。前幾年回來了，安了家，在河床上買了二十多畝地，一家四口，滿夠過日子。現在水來了，又得逃荒去。」記者又問：「你們準備好了船隻沒有？」「你瞧！」他指着河邊一堆腐爛了的船板說：「這一堆子糟害了好幾年。」他村裏別說船，連一塊好點的船板也沒有了！（漏四字）岸的柳樹，各處河床的新村，只有屋脊浮現在水面上。老百姓搬運財物的呼喊哭叫罵聲籠罩了河岸。范縣的何老漢一家四口，挑着一點糧食和被服找區政府，他說：「水到門口，俺們才知道。東西不會拿出，房子就給沖了！」記者問他準備搬到甚麼地方，那老漢說：「只有很少糧，往那裏搬？想找點糧食。」區長請汽車送至張秋。秋上不少人們已在黑夜寒風中……〔以下數行難以辨認〕……大聲的咒天罵地。（力地）

華東野戰軍某地會師時　當地羣衆冒雨歡迎　擁軍愛民交響一片

【新華社魯南前線二十七日電】當華東野戰軍的一部與堅持在敵後的民兵游擊隊某地會師時，魯南蔣佔區某地的人民都興奮……〔以下難以辨認〕……「多虧你們感謝……」老先生拉着一位戰士們說：「同志！我的兒子當民兵，被頑軍捉到縣城去了，請你們千萬把他救出來。」……游擊隊裏找到了他的兒子……他們今年打算擴大生產，已經回家了。他們忘記了睡眠。

同情越南民族自衛戰爭　印緬籌組志願軍赴越
印加爾各答城學生大示威

【新華社延安二十七日電】據各方報導：印度及緬甸民主人士籌組志願軍，赴越參加越南民族自衛戰爭。……印度國大党領袖與……博斯於二十一日……緬甸遠征軍……之燕南氏，就組織志願軍赴越事宜……

【合衆社】……印度大城市加爾各答學生於本月十日在全城舉行「紀念越南日」示威遊行……〔以下難以辨認〕

本報印刷廠　真便宜
承印各種書籍講義賬簿票單辦公用品
定價辦法：
一、先付款者，按材料費工價計算，再打九折。
二、交貨付款者，按材料費工價計算。
三、交貨後一月內付款者，按材料費工價計算後，另加二成利潤。

出號聲明
本號店員（浮存）張堯年（即張蔭三張槐）現已出號，今後在外一切行為與本號無涉。

鳴謝聲明
……〔難以辨認〕

出號聲明
……〔難以辨認〕

重要聲明
……〔難以辨認〕

出號及撤股聲明
……〔難以辨認〕

出號聲明
……〔難以辨認〕

天衣劇團
（址舊院影華中——事劇明光）
舊曆正月初五日起演
謀陰與愛戀
——五幕九場——
每日十二時開始演出兩場

Declassified in Part - Sanitized Copy Approved for Release 2012/02/23 : CIA-RDP83-00415R001200030025-7

Declassified in Part - Sanitized Copy Approved for Release 2012/02/23 : CIA-RDP83-00415R001200030025-7

市委召開市郊區幹會議 總結市郊三個月工作

……今後任務：着重繼續土改發動群衆 保田立功準備春耕開展大生產！……

一棵大槍

于慶禮

三十里堡村 冬學結合實際工作 加強村幹團結貫澈復查

鐵工業、紡織業兩分會 提供政府發展營業意見

南上坊村 春節召開軍屬座談會 選出四名模範軍屬

買其全在群衆教育下 現在變成模範軍屬了

慶祝春節 東山區各村扮演秧歌劇

民衆教育館整頓設備後 讀者、觀衆益形踴躍

增設時事黑板 報頗受歡迎

解放軍到處是家

南山路村工會生產 三天獲利五千多元

通聯編 第九期

在競賽基礎上提高一步

交流經驗互相推動 秦山區召開擴大通訊會議

健全領導 繼續開展競賽

曲德勝同志 上曲家村工農通訊員

龍村工農通訊員于茂才 黃務村農會長孫學海

兩點意見

通聯科

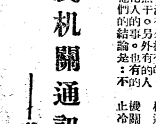

開展机關通訊工作的體會

—姜迅—

村工農通訊員畢建民 初家队

東山區通訊例會 研究實例提高報導能力

Declassified in Part - Sanitized Copy Approved for Release 2012/02/23 : CIA-RDP83-00415R001200030025-7

Declassified in Part - Sanitized Copy Approved for Release 2012/02/23 : CIA-RDP83-00415R001200030025-7

煙台日報

社址：煙台華豐後街
電話：五七二號
訂報處：煙台日報發行科
第三七七期
一九四五年九月十八日創刊
新聞紙類掛號第一〇七〇一號
定價：每月本幣一百元

蔣介石繼續出賣中國主權
台灣基隆港又將「美化」
福建兩路權賣給加拿大

南京經濟破產信號
五百家工廠商店關門

魯南新四軍進逼棗莊
再殲蔣軍一個團
嶧縣戰役我殲敵七千餘

遼東民主聯軍一個月中
斃傷俘敵二千八百
吉南反蠶食先後殲敵二千一

津大公報駁中美「頑固」
蔣憲使中國長期分裂

滬文匯報評馬歇爾聲明
中國內戰美要負責

美羅辛格在華考察報告稱
蔣介石不會放棄內戰
中共力量是「由自己努力」得來

湖南大學電司徒雷登
抗議北平美軍暴行
津大公報要求美軍撤退

中國主權何在？
蔣介石政府何用？
北平美軍事法庭審理沈案
沈女士竟不能以「原告人地位」出席

華中民主聯軍
斃敵四百慶祝起義週年

英國議員群情激憤
反對英美軍事統一編制

英國原子能權威歐利芬
反對美獨佔原子能秘密

戰場小景
（一）活捉坦克的勇士
（二）奪車英雄葉照田

倫敦英蘇協會將召開大會
開展鞏固英蘇友誼運動

解放聊城戰果

二十四門美造榴彈砲
一砲未發就換了主人

簡訊

山東省煙台市政府佈告
實字第壹號

此佈

中華民國三十六年一月十一日
市長　姚仲明
副市長　徐中夫

山東省煙台市政府佈告
實字第二號

此佈

中華民國三十六年一月十一日
市長　姚仲明
副市長　徐中夫

山東省烟台市政府通知

此佈

中華民國三十六年一月九日
市長　姚仲明
副市長　徐中夫

鳴謝

撤東聲明

Declassified in Part - Sanitized Copy Approved for Release 2012/02/23 : CIA-RDP83-00415R001200030025-7

Declassified in Part - Sanitized Copy Approved for Release 2012/02/23 : CIA-RDP83-00415R001200030025-7

關懷商民年關結賬分紅 姚市長 暨政委 親訪各工廠商店

各經理對首長之關切深表感佩

海濱區結賬分紅迅速進行

三百四十八家店廠調整勞資關係

經理各處集東準備發展營業

貫澈復查土地改革 市委召開市郊工作會議

研究進一步發動群衆的關鍵

福祥棧實行分紅制

白鑫經理滿意微笑

我對結賬政策的認識

生意

對黃河堵口歸故問題 李澄之主任發表談話

嚴斥蔣政府窮兇極惡之罪行

呼籲全國各界輿論急起挽救

土地永遠是咱們爲主了

南朱瓘堡煅舊契發新約

十六名農民參加民兵反蔣保田

爲了長遠打算 我願減低工資

張裕公司工人沈連根

萊山區召開文教會議 討論春節文娛活動辦法

要求深入教育發動群衆

開展反蔣保田立功運動

建昌區 深入研究社教工作 確定所南村爲實驗村

青年黨的故事（續）

轉自「文萃」

△意外的收穫△

去年秋天，青年党舉行了一次四川代表大會，會前聽說沒有什麼準備，會後才由他們的機關報發佈了他們四川代表大會的若干大決定。因此事後竟有人對於青年党的秘密性發生了新奇的崇拜。

其實呢，會前連青年党自身也不曉得要開一個代表會，也許連做夢也沒有想到，因爲這個代表會實在是一個奇蹟，也是意外的收穫。

「九一八」那些年代，有一個川大附屬高中的姓陳的青年党學生党員，因畢業之後無事可做，便回到了遂安原籍，暫時在本地當小學教員。因爲陳究竟是一個頗爲熱情的青年，所以同他交往的本地青年也不少，不過那時的交往也僅是一種普通的交往而已，一直到「七七」抗日戰爭爆發了，青年們本身覺得應有一種組織才對。有這種感覺的人，自然陳也是其中的一個，但陳當時已與青年党的關係中斷了，而自己也不大熱心於党。於是青年們僅僅組成了一些讀書、政治會之類的東西。

這種由青年自覺自動的組織擴展了，也很深蒂固了，可是他們的目的却只不過如何在地方上爭位置，截至去年上半年這種有組織的青年，幾乎包攬完了遂安的小學校和地方行政工作。

正當遂安的青年們活躍的時候，有青年党籍的陳，偶然知道了青年党的機關報，已早由武漢搬到了成都，換言之，他已曉得青年党可以稍微公開一點活動了。陳爲了要在地方青年中爭領導權，在民國二十九年，陳公開了他是青年党。他把青年党的那一套道理移植進那些純潔青年的腦子中了，於是遂安便成個一了青年党的窩。雖然如此，但遂安的青年党是與成都的青年党沒有聯系的；成都的青年党不曉得遂安也有青年党，遂安的青年党，因爲沒有那個需要也就不肯專程去成都聯絡。

這樣繼續了幾年。前年夏，遂安成立正式參議會，議員要經過「民選」。這樣當然青年党的党徒也參加了競選，選舉的結果，因爲地方上基層人員多是青年党，所以選出來的縣參議員除了有一位是國民党部的書記長而外，其餘多屬青年党。議員選出了之後，緊接着的是由議員互選議長，誰該當議長呢？以議員的成份來看，當然應該是青年党人，可是後來居然不是的。青年党的議員們不懂得怎樣當議長，所以結果是青年党同國民党交涉：議長讓國民党的人當，交換的條件是國民党負責把縣中校長給予青年党。

生意交成以後，青年党的人覺得自己太吃虧了，可是又怪不得誰，討論了一陣，才恍然大悟到吃虧在與党的上級機構沒有聯系。同時又聽李璜等正在成都，於是便決定派人到成都來接頭，他們到新中國日報來把遂安的情況報告了一番，跟着又告訴李璜，李璜驚訝了。他在那幾天裡公然說：我們簡直可以號稱有党員一百萬。跟即，聰明的李璜便決定不如乘機來一次四川代表會，把各縣的党務整理一下，所以當即就向遂安的來人說：「我們早就決定了短期之內開全省代表大會的，你來得甚好。」

全省代表大會開了兩天，到的代表除了遂安的兩外，大多爲成都党員臨時帶了一個甚麼縣的牌子，來解了解嘲，當時決定了由省党部派員到各縣去實地考察並整理党務，推出的人是一個在成都風頭甚健的省委。

後來果然這位考察人到各縣走了一遍，帶回的成績就是替新中國日報推銷了幾百份報。（未完）

趕牛車的人

葉克

讓蔣軍掛起白旗！

漢白

人民的幽默

第八十三期

樓眉集

黃雨秋

十五、「犁牛」和「泥足」

Declassified in Part - Sanitized Copy Approved for Release 2012/02/23 : CIA-RDP83-00415R001200030025-7

Declassified in Part - Sanitized Copy Approved for Release 2012/02/23 : CIA-RDP83-00415R001200030025-7

市府、各救會、商會 舉行元旦擁軍晚會

加強軍民團結保衛煙台

市府舉行紳士名流新年聯歡會

團結一致保衛煙台繁榮煙台

警備司令部元旦檢閱駐軍某團

張副司令號召：加強冬季大練兵迎接新的勝利

新年佳節 軍屬備受各界慰問

保護資本繼續擴大營業 各區進行年關分紅教育

工廠、商號經理對此極為擁護

慶賀新年擁軍擁政 一中職教學員赴各机關拜年

各首長均親自竭誠招待

毛主席：向你拜年

實業局召開合作社會議 討論結賬分紅問題

同順菸廠舉行年終座談

慶祝一九四七年 各區村召開茶話會

檢討回憶過去計劃今後

電燈公司職工人員 總結一年思想變化後表示：今年要把工作做得更好

各教育點模範師生熱烈進行市選

介紹經驗改進工作 虛心學習糾正缺點 大家爭取模範

華東衛生學校膠東分校招生廣告

三、報名日期：

四、報名地點：

五、考試日期：

六、考試科目：

七、考試地點：

八、修業科目：

九、學習期間：

十、經考試合格：

十一、畢業後：

十二、本校地址：

感謝政府之寬大

東山區各村總結檢查一年工作

重要更正

三日本報新年增刊二版朱總司令元旦廣播文中第三段第二第三行中「但是黑暗。。。究竟掩不住光明」，係「但是黑暗究竟掩不住光明」之誤，特此鄭重更正。

編輯部

Declassified in Part - Sanitized Copy Approved for Release 2012/02/23 : CIA-RDP83-00415R001200030025-7

Declassified in Part - Sanitized Copy Approved for Release 2012/02/23 : CIA-RDP83-00415R001200030025-7

煙台日報

社址：烟台華豐後街
電話：五七二號
訂報處：烟台日報發行科
第三六七期
一九四五年九月十八日創刊
新聞紙類掛號一〇七號
定價：每月本幣一百元

日本五大職工會 定期舉行空前大罷工
聯合罷工委員會已成立

美各大工會發動追索「進出廠計工資」運動

向全世界控訴美軍暴行！

響應北平學生抗議美軍暴行
京滬五萬餘大學生示威
北平學生繼續遊行堅持罷課
平津京滬一片「美軍滾出中國去」！

美軍家屬還要來華！

沈女士關係人斥蔣方造謠
受辱者『係名門閨秀』

蔣胡軍進攻邊區砲聲正烈
延安各界信心百倍迎元旦

晉察冀軍區五個半月
斃傷俘蔣軍六萬餘人

去年各地輝煌戰果

熱遼軍區七個月
殲滅蔣、匪二萬三

晉西戰況綜合報導
蔣軍一個旅部、一個團、四個營被殲

晉綏軍區一年戰果
殲滅俘虜蔣閻軍四萬五

民盟二中全會預備會
討論目前時局對策

專論
人民無權獨夫集權
蔣記僞憲的眞面目
作者：李維漢

蘇聯眞理報觀察家
概述過去一年總結
蘇聯的國際作用與聲譽大大提高

美國二十一州十四個團體
組成「美國進步公民會」
美聯社記者說：美國政治舞台上出現第三黨的可能已經提出來了！

蒙哥馬利訪蘇任務
一般認爲超過拜訪性質
將與蘇聯交換軍事情報

法越戰事呈膠着狀態
胡志明氏電責法軍挑起戰爭
號召越南人民準備長期作戰

蘇聯建議聯合國及早完成裁軍方案

茅盾抵蘇聯 頗受贊揚

Declassified in Part - Sanitized Copy Approved for Release 2012/02/23 : CIA-RDP83-00415R001200030025-7

Declassified in Part - Sanitized Copy Approved for Release 2012/02/23 : CIA-RDP83-00415R001200030025-7

市府、各救會、商會 舉行元旦擁軍晚會
加強軍民團結保衛煙台

市府舉行紳士名流新年聯歡會
團結一致保衛煙台繁榮煙台

警備司令部元旦檢閱軍某團
張副司令號召：加強冬季大練兵迎接新的勝利

新年佳節 軍屬備受各界慰問

毛主席：向你拜年

東山路小學一年級全體同學敬上

慶賀新年擁軍擁政 一中學員職教赴各机關拜年
各首長均親自竭誠招待

保護資本繼續擴大營業 各區進行年關分紅教育
工廠、商號經理對此極為擁護

實業局召開合作社會議 討論紅利分紅問題

電報電話局工會員新年回慰本市首長
堅決打垮蔣介石的賣國陰謀

煙台市電報電話局全體工會會員 元旦

慶祝一九四七年 各區村召開茶話會
檢討回憶過去計劃今後

同順菸廠舉行年終座談

電燈公司職工人員總結一年思想變化後表示：今年要把工作做得更好

重要更正

三日本報新年增刊二版朱總司令元旦廣播文中第三段第三行中「但是黑暗究竟掩不住光明」，係「但是黑暗究竟掩不住光明」之誤，特此鄭重更正。

編輯部

華東衛生學校膠東分校招生廣告

各教育點模範師生熱烈進行市選
介紹經驗改進工作虛心學習糾正缺點大家爭取模範

東山區各村總結檢查一年工作

感謝政府之寬大

Declassified in Part - Sanitized Copy Approved for Release 2012/02/23 : CIA-RDP83-00415R001200030025-7

Declassified in Part - Sanitized Copy Approved for Release 2012/02/23 : CIA-RDP83-00415R001200030025-7

BINXAI XUABAO

中華民國三十五年九月一日出版

濱海画報 9

在我軍民的打击下 四十天来蔣軍消耗十三萬人！

內战頭子蔣介石，一心專政独裁，破壞和平，想消滅我們民主自由的解放區和压迫全國人民，他不顧人民對他的球求，撕毀了三大協議，調動他總兵力的百分之八十五（二百零四個師）向解放區進攻，解放區軍民為了和平作了很大讓步，但蔣介石却得寸進尺，貪得無厭，不但內战不停止，反而越擴越大，為了保衛和平保衛解放區，我解放區軍民，不能不作正義的自衛還擊，因此四十天来蔣軍共消耗十三萬人，佔其總兵力的十五分之一。

青口召開仲裁大会

開明士紳獻地二百餘畝 佃户寬大向地主讓了步

▲任迁乔画▼

竹庭縣政府為了調解主佃关係，特於八月二十二日在青口前宮大廳召開仲裁大會，到會者有青口週圍五個區三十一個莊的佃户代表一百三十餘人，地主代表二十四人，另外還有開明士紳及各界來賓多人，佃户們有憑有据的將地主几百年来剝削穷人的毒辣手段控訴出来，很多人想起以前的苦處都擦眼摸淚，建压迫穷人最厲害的地主許六，也不得不承認他過去對佃户進行過殘無人道的压榨，開明士紳們連連表示願說"以進一点也不假"，許家和蔣家確实對佃户太狠啦，以後地主再不要過寄生虫生活，要拿大店地主向工商業發展……曹滿縣長根据大家的意見勸說佃户對地主本寬大精神作必要的讓步，佃户們也念以許六為主的二十四家地主雖然過去剝削佃户厲害，但沒有投降敵人，只要地主痛改前非，大家願意和各階層团結，發展工商業建立新中國，最后開明士紳徐云閣不願繼續剝削穷人，情願將其二百八十畝地獻給人民，徐之正也隨之獻田九十二畝，大家熱烈鼓掌歡迎，大會在团結緊張的氣氛中散會了。

仲裁大会速寫 C.K

①佃户龍樹喬說：
"我借了許六一石黄豆一條子，你一季要我二斗麥子二斗黄豆，一長了十年啊！打了糧食叫你一真就光啊！我窮就窮在你手裡。"

②佃户龍叔合說：
"俺叔佩給你幹活，你說養他到老，他老了你又把他攆出来，你摸良心嗎？"

③佃户蔔大娘說：
"我給你幹了六年活，你才給了我一年的錢啊，你真很啊！"

④許六說：
"地主殘無人道的剝削我承認，我並願意改過自新，我感謝民主政府及大家對我的寬大讓步。"

★ 膠高民兵 ★

真英勇

▲立森画

一、槍林彈雨中架電線：
膠高子弟兵团，二連楊聲田等三人在槍林彈雨中架電線，這從火線上抬下五個傷号来。

二、押俘虜：
他們十個民兵押送一千二百多個俘虜到後方来。

三、繳了大批兵械：
揆克成他們救護傷號和押送俘虜任務外，還打埋伏他們繳的兵械武器，了裝備一個連。
計有輕机槍三枝，小炮四門，擲彈筒一個，步槍三百五十二枝，其它勝利品很多。

Declassified in Part - Sanitized Copy Approved for Release 2012/02/23 : CIA-RDP83-00415R001200030025-7

Declassified in Part - Sanitized Copy Approved for Release 2012/02/23 : CIA-RDP83-00415R001200030025-7

BINXAI XUABAO

中華民國三十五年九月一日出版

一切爲前綫一切爲勝利

熱烈支援前線

·周音画·

① 諸城城关區五千多群眾在開反内战大會當主席說明了眼前蔣介石打内战进攻解放區的疼重形勢後，譚青年寶紀森登台高呼：「反動派不叫咱過日子，翻身的青年武裝起來！」話還沒有說完台下二百五十個青年哄的一声擁到台前高喊：「一定上前線打反動派！」

② 冬庄四村孟大娘親自動員兒子上前線，送行時囑咐他兒子說：「好孩子好好幹，剋掛家，不和平你别回家。」

③ [illegible]他聽說蔣介石又要打内[illegible]窮爺們的飯碗，他又把心疼的二兒子去參战在歡送時囑咐說：「安慰（小名）你要好々跟你哥學，不打垮反動派不回家。」

④ 三村識字班隊員高玉蘭動員她未婚夫去參战，送到區公所后，對她丈夫說：「你到前方好好幹，我做双新鞋給你穿。」

唱反動派

（民謠）

(一)蔣中正：

蔣中正，滿肚糞，
聯合漢奸敵偽軍，
借來美國軍用品，
專門來殺中國人。

(二)孔祥熙：

孔祥熙，大肚皮，
把持大權做投機，
金銀財寶堆成山，
百姓餓得骨靠皮。

(三)何應欽：

何應欽，害人精，
且腐部隊總司令，
口吃中國飯，
心想鬼子軍。

(四)陳立夫：

陳立夫，耶耶活，
CC頭子大特務，
殺死青年千千萬，
害得人民苦上苦。

本報定閱價目	
每期	五元
每月二期	十元
三個月	二十八元
半年	五十四元
定閱處	本報發行科及各代銷處

小故事

·音·

精神安慰：

貧苦農民孫福田，每天白天到山裡[illegible]上總是不顧疲勞的到病室裡唱個歌[illegible]號同志聽，他說：「俺們翻身都是[illegible]血換来的，我這個窮漢沒有別的，只能[illegible]神安慰你們傷口不好，我上山幹活也不[illegible]呀！」

緩娶媳婦參加担架：

[illegible]

李永福：「娶什么媳婦拜什么天地，[illegible]派不讓我們過日子哩，我要堅决幫助八路[illegible]打反動派，打退反動派再回來娶媳婦也不[illegible]。」

緊張秋收

立林

一、八天完成了計劃：

環河堐雷三變工組，計劃十五天完成秋收（拔谷子），在全組的努力下，只八天就完成計劃，有的不睡午覺幹其他零活。

二、半夜起來挑莊稼：

全庄在秋收中非常緊張，向天割下的穇個子，沒有時間向家運，他們不顧疲勞，半夜從地裡向場上挑。

三、婦女拚谷子大變工：

雷三組把谷子馱到場上後，全組的婦女也都積極来拚谷子變工，四個谷個子算一分。

四、抓緊晴快快打：

太陽火熱的正午，全庄四外的場上都听到，打場的喝啦了聲，他們都說：趁着好天快点打，要天变了以後（陰了天）活就越拚越多了。

·周音·

自衛隊員爭着出發大水大雨擋不住他

莛竇區二百一十多個團員到區裡集合上前線，那天正下大雨，他們還是滿不在乎，都吆喝着：「拍着机槍大炮来家和村裡爺們見面。」過良店河時，河水很大，大部份人搶渡過去，沒捞過去的徐個啟，一夜沒睡着，第二天天剛明，就急急忙忙赶上了大家。

Declassified in Part - Sanitized Copy Approved for Release 2012/02/23 : CIA-RDP83-00415R001200030025-7

Declassified in Part - Sanitized Copy Approved for Release 2012/02/23 : CIA-RDP83-00415R001200030025-7

上海市各界紀念國父逝世聯合會發表紀念口號

工·農·商·學·兵團結起來！爭取生存·自由·民主和獨立！

一·工人·職員·公務員·教師·工程師·技師們團結起來！反對飢餓！要飯吃！

要求公私不分，配給實物！
反對減少配給品，反對提高配給價格。
反對房租按生活指數提高。
反對工房收房租，要求房租津貼。
反對偽造生活指數，要求公教人員指數給薪應按月調整。
反對新所得稅，已扣稅款充作職工福利金。
反對開除職工，保障職業。
反對關廠停工。
反對解僱裁員。
要求救濟失業，救濟工商業。
救濟特捐，救濟物資，全部充作救濟失業，失學，救濟工商業之用。
反對特務操縱職工會。
反對逮捕，通緝，屠殺職工。
釋放被捕職工，取消通緝令。
嚴懲兇手，撫恤申九被難家屬。

二·城市貧民團結起來！反對飢餓！反對寒冷！

反對拆屋拆棚戶。
反對取締攤販。
反對取締黃包車，三輪車夫。
給城市貧民以生路。

三·學生青年團結起來！反對失學要讀書！

要求提高教育經費，發給私校輔助費，增加公立學校經費，改善教師待遇。
增加統一獎學金名額與金額，保證全部清寒學生有書讀。
反對取締學生助學。
反對黨化教育保障學術思想自由。
反對學校特務化。
學生有言論，出版，集會自由。
保障學校安定。
反對教育部頒佈的「學生自治會法」學生有組織的自由，
反對開除停學。
反對逮捕屠殺。
釋放一切被捕愛國學生。
校方，教師，家長聯合起來，搶救教育危機。

四，智識婦女和勞動婦女團結起來！爭取婦女自由解放！爭取社會自由解放！

要求男女同工同酬。
要求女工產前產後給假，工廠普設託兒所。
反對逼良為娼，給舞業職工以生路。

五，農民團結起來！

反對徵糧。
反對抽壯丁。
反對苛捐雜稅。
實行耕者有其田，民族工商家團結起來。
反對官僚資本，搶救工商業危機。
反對紗花統銷統配。
反對經濟管制。
取消經濟警察。
反對普遍征收救濟特捐。
救濟特捐應由官僚資本負担。
反對增加貨物稅。
反對苛捐雜稅。
普遍發放工商貸款。
反對美貨傾銷，提倡愛用國貨。
反對美國帝國主義復興日本工業。

六、軍警士兵團結起來！

要求提高生活待遇，反對減少配給品。
反對打罵壓迫制度。
反對不准外出制度。
要求減少勤務時間。
反對集體入黨，要求信仰自由。
不做殘殺人民的工具，不做無謂的犧牲。

七，各界同胞聯合起來，反對饑餓，爭取生存，反對壓迫，爭取自由，反對獨裁，爭取民主，反對美帝國主義侵略，爭取獨立！

新中國萬歲！
中國人民萬歲！

三月十二日

「歡迎翻印歡迎傳閱」

Declassified in Part - Sanitized Copy Approved for Release 2012/02/23 : CIA-RDP83-00415R001200030025-7